

**HANS SCHLEIF****STATIONEN DER BIOGRAPHIE EINES BAUFORSCHERS IM NATIONALSOZIALISMUS**

ERGEBNISSE DER RECHERCHE ZUR THEATERPRODUKTION »HANS SCHLEIF«

AM DEUTSCHEN THEATER BERLIN

von Julian Klein

*Jahrbuch des deutschen Archäologischen Instituts 131, 2016, S. 273–418***ANHANG****1. Daten zum Curriculum Vitae von Hans Schleif und  
zur Theaterproduktion »Hans Schleif«**

<b>1902</b>	23.02.	Geburt des Philipp Oswald Hans Schleif in Wiesbaden als drittes Kind von Friedrich und Luise Schleif, geb. Ruppel
<b>1908</b>		Schwester Gretel (* 1904) stirbt an Diphtherie
<b>1911</b>		Vater Friedrich scheidet aus der Weingroßhandlung der Familie in Rüdesheim aus und zieht mit Frau und den drei Kindern als Kunst- und Antiquitätenhändler nach Berlin
<b>1918</b>		Bruder Karl (* 1900) fällt als Soldat in Frankreich bei Marfaux (Marne)
<b>1919</b>		Heirat der Schwester Elfriede (1899–1978) mit dem Fleischfabrikanten Hermann Meyer, Bremerhaven
<b>1920</b>	01.04.	<b>Abitur</b> am Joachim-Friedrich-Realgymnasium Berlin
	01.05.	Beginn des <b>Architektur-Studiums</b> an der <b>TH Dresden</b>
		Eintritt und Vorsitz der Verbindung »Albgothia« (ab 1921 »Elbmark«)
<b>1921</b>	01.05.	Wechsel an die <b>TH München</b>
		Eintritt und Vorsitz (ab 1.10.) der Verbindung »Bajuvaria«
<b>1922</b>	01.10.	Wechsel an die <b>TH Charlottenburg</b> (Berlin)
		Eintritt in die Verbindung »Saxo-Borussia« als »Fuxmajor«
		AStA-Vorstand und <b>Leiter des Wirtschaftsamts</b> der TH Charlottenburg
<b>1924</b>	xx.10.	<b>Diplom</b> in Architektur, TH Charlottenburg
	01.11.	Anstellung bei den Architekten Bielenberg & Moser, Berlin
<b>1926</b>	08.05.	<b>Heirat</b> mit Gisela Maria Franziska Wilhelmine Lehmann (1902–1976), Tochter des Geheimen Kriegsrats Dr. Paul Lehmann und Edith Lehmann, geb. Hermann

- 1927** Modelle der Kaiserthermen für die Provinzialmuseen Trier, Köln und Mainz im Auftrag von Daniel Krencker
- 01.05. Kündigung bei Bielenberg & Moser wegen Auftrags des Metropolitan Museums New York für ein Modell »Alt-Nürnberg im 16. Jahrhundert«
- 01.11. **Reisestipendium** des AIDR nach Griechenland und in die Türkei
- 22.11. Vorführung des Modells der Trierer Kaiserthermen durch Daniel Krencker in der Archäologischen Gesellschaft Berlin
- 21.12. Schleif lernt Wilhelm Dörpfeld kennen und bleibt spontan in Olympia
- 1928** 15.01. Abreise aus Olympia
- Arbeit an den Modellen »Alt-Nürnberg« und »Olympia« (2 Exemplare)
- 1929** 01.05. Reise nach New York – Übergabe des Modells »Alt-Nürnberg«
- 30.12. Korrespondierendes Mitglied des AIDR
- 1930** Arbeit am Modell »Delphi« für das Metropolitan Museum New York
- 17.08. Reise nach Athen, Samos, Korfu. Anschließend weiter nach Aniba/Ägypten
- 05.12. Aniba-Grabung von Georg Steindorff, zusammen mit Alexander Langsdorff
- 1931** 05.03. Ende der Grabung in Aniba
- Arbeit am Modell »Burgberg von Pergamon« für das Pergamon-Museum und am dritten Olympia-Modell für das Metropolitan Museum New York
- 11.08. Besuch von Hans und Gisela Schleif bei Prof. Hugo Wach in Murnau (bis 01.09.)
- 24.10. Modell der Altis von Olympia im Auftrag von Kaiser Wilhelm II. in Olympia übergeben
- 1932** 04.05. Mutter Luise stirbt in Berlin
- 28.06. Lichtbildvortrag über Schleifs Modelle in der Archäologischen Gesellschaft Berlin
- 1933** 13.01. Geburt der Tochter **Edith**
- 01.04. Reise nach Troja – Bearbeitung Athena-Tempel und Aufnahme Schicht IX
- 01.07. Weiterreise nach Samos – dort u. a. Tiefgrabungen am Heraion
- 15.10. zurück in Berlin
- xx.11. Auftrag des Landwirtschaftsministeriums für die Grüne Woche im Januar 1934
- 14.12. **Promotion** zum Dr.-Ing. an der TH Charlottenburg in Berlin
- 1934** Arbeit an den Pergamon-Modellen »Gymnasion«, »Demeter-Terrasse« und »Asklepieion« sowie »Priene« und »Milet« für das Pergamon-Museum
- 16.06. Teilnahme am Dozenten-Geländesportlager Borna und Groß-Silsterwitz
- 24.07. Beurteilung durch SA-Ostuf. W. Grundig als »undurchsichtig«
- 06.09. Reise nach Samos (bis 04.11.)
- 1935** 08.02. Ausstellung »Geschichte der olympischen Spiele« in Berlin mit Modell der Palästra
- 17.02. Dozentenakademie Kiel-Kitzeberg (bis 09.03.)
- 26.02. Willi Willing beginnt den Kampf gegen Schleifs Dozentur an der TH Charlottenburg
- 10.03. Leitung der ersten **SS-Grabung** in Bensberg (»Erdenburg«) mit Werner Buttler
- 01.07. Himmler gründet die »Forschungsgemeinschaft Deutsches Ahnenerbe e.V.«
- 02.07. Langsdorff wirbt Buttler und Schleif in Bensberg für den Eintritt in die SS
- xx.09. Beginn der SS-Grabung Alt Christburg (»Schloßberg«) unter Schleifs alleiniger Leitung
- 05.11. Dreharbeiten zum Film über die SS-Grabung Nauen von Schleif und Bousset
- 19.11. **Eintritt in die SS** als SS-Mann in die 75. SS-Standarte (Mitgliedsnr. 264 124)
- 19.12. **Habilitation**

- 1936** xx.02. weitere Arbeiten auf der SS-Grabung Alt Christburg  
 24.02. Schleifs väterlicher Freund Rudolf Leo Friedländer (»Onkel Leo«) stirbt in Berlin  
 xx.03. Versetzung zum **Persönlichen Stab RFSS** (Chef-Adjutantur)  
 20.04. Beförderung zum **SS-Unterscharführer**  
 18.05. Beginn der SS-Grabung Altstadt (»Schwedenschanze«) (bis 25.08.)  
 27.06. Hitler sagt die Finanzierung der Olympia-Grabung aus der Adolf-Hitler-Spende der deutschen Wirtschaft zu (6 Jahre lang je 50 000 RM)  
 29.07. Eröffnung der Ausstellung »Sport der Hellenen« mit Schleifs viertem Olympia-Modell  
 01.08. Hitler kündigt vor dem IOC die Wiederaufnahme der Olympia-Grabung an  
 06.09. Reise nach Leukas (Besuch bei Dörpfeld) und Samos (bis 05.11.)  
 13.09. Beförderung zum **SS-Oberscharführer**  
 24.09. Leonore Thomaß wird Stenotypistin im Rasse- und Siedlungshauptamt  
 09.11. Beförderung zum **SS-Untersturmführer** und Ernennung zum Führer im persönlichen Stab des Reichsführers SS
- 1937** 19.03. Nach Hitlers Entscheidung für Walther Wrede als Grabungsleiter in Olympia entscheidet das AIDR, Emil Kunze und Schleif anzufragen  
 10.04. Erster Spatenstich der Olympia-Grabung durch Minister Rust  
 24.04. Probevorlesung zur Dozentur in der Friedrich-Wilhelm-Universität Berlin (FWU)  
 01.05. Partei-Anwärter der **NSDAP** (Mitglieds-Nr. 5 360 876)  
 01.09. Fortsetzung der SS-Grabung Alt Christburg (bis 20.10.)  
 21.09. Verleihung der **Dozentur** (Lehrbefähigung) für Archäologie an der FWU Berlin  
 09.11. Beförderung zum **SS-Obersturmführer**  
 07.12. Beginn der Grabung in **Olympia** (bis Ende Februar 1938)
- 1938** 27.04. Ernennung zum nichtverbeamteten außerordentlichen **Professor** an der FWU  
 28.04. **Leiter der Abteilung Ausgrabungen** im SS-Ahnenerbe  
 16.06. Verbeamtung als **Assistent** beim AIDR  
 01.11. Fortsetzung der Grabung Olympia (bis 31.03.1939)  
 08.11. Ordentliches Mitglied des AIDR  
 09.11. Beförderung zum **SS-Hauptsturmführer**
- 1939** 01.01. Übernahme der Leonore Thomaß ins SS-Ahnenerbe  
 28.05. SS-Ahnenerbe-Tagung ohne Beteiligung Schleifs  
 15.09. Eintritt in die 4. Artillerie Ersatz Abteilung der **SS-Leibstandarte »Adolf Hitler« (LSSAH)**  
 01.10. Emeritierung Krenckers an der TH Charlottenburg  
 25.10. **»Sonderauftrag Warschau«** (Raub der Sammlung des Archäologischen Staatsmuseums) (bis 30.11.)  
 11.11. Ernennung zum **außerplanmäßigen Professor** mit Lehrverpflichtung im Fach Archäologie an der FWU Berlin  
 14.12. **»Treuhänder** für die Sicherstellung des deutschen Kulturgutes« in Posen
- 1940** 07.03. Entlassung aus der SS-Leibstandarte »Adolf Hitler«  
 xx.06. Beginn der SS-Grabung in Biskupin (»Urstätt«)  
 19.09. **Abberufung als Treuhänder** in Posen wegen Untätigkeit  
 15.09. Fortsetzung der Grabung **Olympia**  
 09.12. Abbruch der Grabung wegen des Angriffs Italiens gegen Griechenland auf Anordnung des griechischen Kultusministeriums

- 1941** 10.03. **LSSAH**, 16. Kompanie, Sonderausbildung (»zwecks informatorischer Dienstleistung«)  
 21.04. Fahrt zu Himmler ins **Führerhauptquartier** in Bruck an der Mur  
 05.05. Himmler bemüht sich für Schleif um die Leitung des Kunstschatzes Griechenland  
 06.05. Flug mit Himmler nach Athen  
 07.05. Versetzung per Funkspruch an das RSHA zum **SD-Einsatzkommando Athen** und  
 Ausstellung des **Gestapo** Ausweises Nr. 26326-42 als Reisepass für Griechenland  
 14.05. Fortsetzung der Grabung Olympia (bis Ende August)  
 09.11. Beförderung zum **SS-Sturmbannführer**  
 01.12. Fortsetzung der Grabung Olympia (bis 14.03.1942)
- 1942** 31.01. Verleihung des Totenkopfringes  
 16.03. Antrag beim AIDR zur Finanzierung der »Geschichte der antiken Baukunst« für 10  
 Jahre  
 01.06. Beginn des Projekts »Geschichte der antiken Baukunst«, zusammen mit Leonore  
 Thomaß  
 19.08. Austritt aus dem Ahnenerbe; Schleif schlägt Herbert Jankuhn als seinen Nachfolger  
 vor  
 29.09. Abreise nach Olympia (bis 07.12.)
- 1943** 01.03. Bombentreffer auf das Wohnhaus Marschnerstr. 48 mit Verlust der Bibliothek  
 13.03. Trennung von der Familie, Bezug der Wohnung von J. O. Plassmann in der  
 Geisenheimer Str. 12 (Wohnung I) gemeinsam mit Leonore Thomaß  
 Schleif erwägt eine Tätigkeit als Architekt im Baustab Speer  
 27.04. Ankündigung der Übernahme ins SS-WVHA nach Schleifs nächster Olympia-Reise  
 01.06. Eintritt in das **SS-WVHA**, Amt C III  
 10.11. Versetzung zum Stab der Amtsgruppe C, frühestmöglicher Termin der  
 stellvertretenden Leitung der Amtsgruppe C
- 1944** 30.01. Beförderung zum **SS-Obersturmbannführer**  
 10.02. offizielle Versetzung vom Persönlichen Stab RFSS ins SS-WVHA als »Funkführer  
 Bauwesen«  
 29.02. Ernennung zum SS-Fachführer  
 18.05. Schleif wird als »Füнкführer Bauwesen« enthoben und ernannt zum  
 Obersturmbannführer der Reserve in der **Waffen-SS**  
 14.06. **Scheidung** von Gisela Schleif  
 15.06. ständige Vertretung Hans Kammlers im **Jägerstab**: Schleif ist dort zuständig für die  
 »Untertage-Verlagerungen« des **Sonderstabs Kammler**  
 15.07. Versetzung zum **Führer beim Stab des SS-WVHA, stellvertretende Leitung**  
**Amtsgruppe C**  
 20.07. **Heirat** mit Leonore Elisabeth Thomaß (\* 1915), Tochter des Musikverlegers Walter  
 und Charlotte Thomaß, geb. Kori  
 01.08. Speer gründet den **Rüstungsstab**; Schleif ist weiterhin ständiger Vertreter Kammlers  
 27.09. Verleihung des Kriegsverdienstkreuzes 1. Klasse mit Schwertern  
 18.10. Dienstreise für das SS-WVHA bis längstens zum 31.10.  
 03.11. **Ruf auf den Lehrstuhl** für antike Baukunst an der TH Charlottenburg  
 08.11. **Geburt** der Zwillinge Konstantin und Alexander
- 1945** 30.01. Beförderung zum **SS-Standartenführer**  
 27.04. Schleif erschießt Leonore, Konstantin, Alexander und sich selbst  
 08.10. Ausstellung einer **Todesurkunde** nach Angaben der Schwiegermutter Charlotte  
 Thomaß

<b>1946</b>	01.04. 20.05.	Gisela Schleif wird wegen Spionageverdachts in Waiblingen vom CIC inhaftiert das DAI übernimmt den Nachlass Schleifs aus der Wohnung J. O. Plassmann
<b>1951</b>	17.07.	Eidesstattliche Erklärung des Schwiegervaters Walter Thomaß bezüglich der Umstände des erweiterten Suizids Schleifs
<b>1953</b>	07.08.	Urteil der Münchner Spruchkammer; Klassifizierung Schleifs als » <b>Mitläufer</b> « (Gruppe 4 des Befreiungsgesetzes)
<b>1972</b>	30.06.	offizielle Einladung an Gisela Schleif zu den olympischen Spielen in München
<b>1976</b>		Gisela Schleif stirbt in Karlsruhe
<b>1977</b>	25.01.	Umbettung der vier Leichen der Schleifs aus dem Vorgarten der Geisenheimer Str. 12 auf den <b>Ehrenhain</b> des Parkfriedhofs Thuner Platz, Berlin-Lichterfelde
<b>1994</b>		Matthias Neukirch spielt die Rolle des SS-Offiziers Kittel in »Ghetto« von Jehoschua Sobol am Staatstheater Kassel. Die Beraterin der Produktion vermittelt Neukirch den Kontakt zu Jörg Kammler, dem Sohn Hans Kammlers
<b>2005</b>		Matthias Neukirch nimmt während eines Gastspiels in Berlin erstmals Einsicht in die Akten zu Schleifs Karriere in der SS im Bundesarchiv
<b>2011</b>	31.03.	Matthias Neukirch und Julian Klein beginnen mit der Recherche zu der Theaterproduktion »Hans Schleif«
	12.11.	Premiere der Theaterproduktion »Hans Schleif« im Deutschen Theater Berlin
<b>2015</b>	05.08.	Edith Neukirch, geb. Schleif stirbt in Karlsruhe

## 2. Schriftenverzeichnis Hans Schleif (chronologisch)

Schleif 1924	H. Schleif, Der erste deutsche Akademikertag zu Potsdam, Der Wehrschafter 5/4-5, 1924, 25-27
Archäologische Gesellschaft zu Berlin 1927	Archäologische Gesellschaft zu Berlin, Außerordentliche Sitzung am 22. November 1927, AA 1927, 451-462 [mit einem Bericht über die Vorführung des Modells der Trierer Kaiserthermen von Hans Schleif durch Daniel Krencker, mit einer Abb. S. 457]
Schleif 1929	H. Schleif, Alt-Nürnberg im Metropolitan Museum of Art, New York, Hamburg- Amerika-Post 1929, 219-224 [mit 3 Abb.]
Schleif 1931	H. Schleif, Anibe. Untersuchung der Stadt Mim, (Unveröffentlichtes Typoskript 17.02.1931) <a href="http://smu.edu/bridwell_tools/specialcollections/steindorff/">http://smu.edu/bridwell_tools/specialcollections/steindorff/</a> [30.7.2012]
Alexander 1932	C. Alexander, Models of Delphi and Olympia, The Metropolitan Museum of Art Bulletin 27/1, 1932, 12 f. [mit 2 Abb. der Modelle von Olympia und Delphi]
Archäologische Gesellschaft zu Berlin 1932	Archäologische Gesellschaft zu Berlin, Sitzung am 28. Juni 1932, AA 1932, 540- 543 [darin Bericht über einen Lichtbildvortrag von Hans Schleif über seine Modelle, mit drei Abbildungen der Modelle von Pergamon, Olympia und Delphi]
Buschor - Schleif 1933	E. Buschor - H. Schleif, Das Heraion von Samos: der Altarplatz der Frühzeit, AM 58, 1933, 146-173
Schleif 1933a	H. Schleif, Der große Altar der Hera von Samos, AM 58, 1933, 174-210
Schleif 1933b	H. Schleif, Das Heraion von Samos: Das Vorgelände des Tempels, AM 58, 1933, 211-247
Schleif 1933c	H. Schleif, Nikepyrgos und Mnesikles, JdI 48, 1933, 177-184

- Blegen 1934 C. W. Blegen, Excavations at Troy 1933, AJA 38, 1934, 223-248 [mit Referenz zum Anteil Schleifs an den Ausgrabungen]
- Neugebauer 1934 K. A. Neugebauer, Herodes Atticus, ein antiker Kunstmäzen, Die Antike 10, 1934, 92-121 [mit Abbildung des Olympia-Modells von Schleif, Tafel 13]
- Schleif 1934 H. Schleif, Der Zeusaltar in Olympia, JdI 49, 1934, 139-156 [Abdruck der Dissertation, eingereicht am 14.12.1933]
- Buttler 1935 W. Buttler, Aus der Arbeit des Kölner Museums für Vor- und Frühgeschichte 1933-1935, Nachrichtenblatt für deutsche Vorzeit 11, 1935, 193-197 [darin: Bericht über die Grabung in Bensberg, unter Mitarbeit von Hans Schleif]
- Dörpfeld 1935a W. Dörpfeld, Alt-Olympia: Untersuchungen und Ausgrabungen zur Geschichte des ältesten Heiligtums von Olympia und der älteren griechischen Kunst (Berlin 1935)  
darin von Hans Schleif:  
- VII. Abschnitt: Baubeschreibung des Heraions, 125-189  
- XI. Abschnitt: Das Gymnasion von Olympia, 269-273
- Dörpfeld 1935b W. Dörpfeld, Parthenon I, II und III, AJA 39, 1935, 497-507 [mit einer Zeichnung von Hans Schleif]
- Krause - Mindt 1935 G. Krause - E. Mindt (Hrsg.), Olympia 1936. Eine nationale Aufgabe. Im Auftrage des Reichssportführers und des Propagandaausschusses für die Olympische Spiele 1936, Berlin (Berlin 1935)  
darin von Hans Schleif:  
- Die Geschichte der Olympischen Spiele. Das antike Olympia.  
- Die Altis von Olympia. [Foto des Modells im Museum zu Olympia] 18  
- Das Modell der Palästra zu Olympia. [Foto] 23  
- Das Gymnasion zu Pergamon. Pergamon-Museum Berlin. [Foto] 25  
- Olympia um 450 vor Christus, 37; um 100 vor Christus, 39; um 200 nach Christus, 41 [Zeichnungen]
- Langsdorff 1935a A. Langsdorff, Auf den Spuren unserer Ahnen. Die Erdenburg bei Koeln, eine germanische Wallburg, Das Schwarze Korps 19 [18.06.1935], 8 [unter Mitarbeit von Hans Schleif]
- Langsdorff 1935b A. Langsdorff, Auf den Spuren unserer Ahnen II, Das Schwarze Korps 21 [24.07.1935], 11 [mit zwei Zeichnungen von Hans Schleif]
- von Müller 1935 I. von Müller (Hrsg.), Handbuch der Altertumswissenschaft. Abschnitt: Griechische Baukunst (München 1935) [mit 60 Tafeln von Hans Schleif]
- Ost 1935 F. Ost, Fund- und Forschungsberichte, Nordische Welt 3/10, 1935, 546-554, hier: 553-554 [darin: Zusammenfassung einer Rundfunksendung von A. Langsdorff über die Grabung Erdenburg bei Bensberg von Buttler und Schleif]
- Robinson - Blegen 1935 D. M. Robinson - E. P. Blegen, Archaeological News and Discussions, AJA 39, 1935, 118-136 [darin: Zusammenfassung von Schleif 1933c]
- Sch. 1935 Sch., Germanenburg vor der Kölner Bucht. Von den Ausgrabungen der Erdenburg bei Bensberg, Kölnische Zeitung 265 [26.5.1935]
- Schleif 1935a H. Schleif, Die archaischen Tempel von Korfu (Unveröffentlichtes Typoskript 1935) [ging später in Rodenwaldt - Schleif 1939 ein], DAI, ADZ, NL Hans Schleif, K3
- Schleif 1935b H. Schleif, Der Athena-Tempel von Ilion, FuF 11, 1935, 53-54 [s.a. das Typoskript des Vorworts der Monographie Goethert - Schleif 1962 mit 7 Zeichnungen und zahlreichen Fotos in DAI, ADZ, NL Hans Schleif, K4, Konvolut 6b]
- Schleif 1935c H. Schleif, Der Abschnittswall auf dem Schlossberg bei Alt-Christburg. Vorbericht über die Torgrabung und die Untersuchung der Vorbürg im Südteil der Anlage (Unveröffentlichtes Typoskript 1935), Archiwum Naukowe Działu Archeologii Muzeum Warmii i Mazur w Olsztynie [Archiv des Museums von Ermland und Masuren in Allenstein], Uniwersytet Warmińsko-Mazurski Olsztyn
- Anonym 1936a Anonym, Ausstellung »Sport der Hellenen«, Gnomon 12/9, 1936, 512 [über die Ausstellung in Berlin mit dem Modell von Schleif]

- Blümel 1936 C. Blümel, Sport der Hellenen. Ausstellung griechischer Bildwerke. Bildband zur Ausstellung im Deutschen Museum Berlin anlässlich der Olympiade 1936 (Berlin 1936)
- Buttler 1936 W. Buttler, Die Erdenburg bei Bensberg, Bez. Köln, eine germanische Festung der Spätlatènezeit, Germania 20, 1936, 173–184 [unter Mitarbeit von Hans Schleif]
- Langsdorff – Schleif 1936 A. Langsdorff – H. Schleif, Die Ausgrabungen der Schutzstaffeln, Germanien 12, 1936, 391–399 [neu aufgelegt von Krüger 2007]
- N. 1936 H. N., Deutsche Vergangenheit wird lebendig!, Filmwelt 49 [06.12.1936], o. P. [Besprechung des Films von Schleif und Bousset über die SS-Grabung »Bärhorst« bei Nauen]
- Rabe 1936 M. Rabe, Brücke zwischen Wissenschaft und Volk. Grabungen, Rekonstruktionen, Modelle, Die Woche 9, 1936, 10–12 [Portrait über Schleif und seine Modelle, mit sechs Abbildungen von Hans Schleif bei der Arbeit, dem Turm zu Babel und dem Altar von Pergamon, der Erdenburg, Nürnberg, Delphi und Pergamon]
- Schleif 1936a H. Schleif, Die »Schwedenschanze« bei Altstadt, Kreis Mohrungen, PZ 26/3–4, 1936, 218–227
- Schleif 1936b H. Schleif, Lebende Vergangenheit. Ein Film der SS, Das Schwarze Korps 47 [19.11.1936], 3
- Schleif 1936c H. Schleif, SS und RAD. graben eine Burg aus, Der Arbeitsmann 47 [21.11.1936], 10
- Schleif 1936d H. Schleif, [ohne Titel: Der Schloßberg bei Alt Christburg] (Unveröffentlichtes Typoskript 1936, 81 S., mit zusätzlichem Kapitel »Das Tor«, 31 S.), DAI, ADZ, NL Hans Schleif, K1
- Buttler – Schleif 1937 W. Buttler – H. Schleif, Die Erdenburg bei Bensberg (Rheinisch-Bergischer Kreis): eine Ausgrabung des Reichsführers-SS. PZ 28/29/1–2, 1937, 184–232
- Dörpfeld 1937a W. Dörpfeld, Zum Tempel der Athena, der Schutzherrin von Athen, JdI 52, 1937, 220–224 [unter Mitarbeit von Hans Schleif]
- Dörpfeld 1937b W. Dörpfeld, Alt-Athen und seine Agora: Untersuchungen über die Entwicklung der ältesten Burg und Stadt Athen und ihres politischen Mittelpunktes, des Staatsmarktes (Berlin 1937–39) [unter Mitarbeit u. a. von Hans Schleif]
- Langsdorff 1937 A. Langsdorff, Eine Ausgrabung des Reichsführers-SS in Ostpreußen, Geistige Arbeit 4/12 [20.06.1937] 11–12 [über die SS-Grabung Alt Christburg, mit schraffierter Zeichnung des Wallschnitts von Schleif]

- Langsdorff – Schleif 1937 A. Langsdorff – H. Schleif, Ausgrabungen auf dem »Schloßberg« von Alt-Christburg, Kr. Mohrungen, Nachrichtenblatt für Deutsche Vorzeit 13/4, 1937, 80–82 [gekürzte Version von Langsdorff – Schleif 1936, hier aber mit schraffierter Zeichnung des Wallschnitts wie in Langsdorff 1937]
- Schleif 1937a H. Schleif, SS-Ausgrabung Alt Christburg 1935–1937. Vorläufiger Schlussbericht (Unveröffentlichtes Typoskript 1937) [mit 6 Zeichnungen und 11 Fotos], Archiwum Naukowe Działu Archeologii Muzeum Warmii i Mazur w Olsztynie [Archiv des Museums von Ermland und Masuren in Allenstein], Uniwersytet Warmińsko-Mazurski Olsztyn
- Schleif 1937b H. Schleif, Die Baugeschichte des Dionysostheaters in Athen. AA 1937, 26–51
- Schleif 1937c H. Schleif, Die Bauten, in: G. Steindorff, Aniba II (Kairo 1937) 1–20
- von Seefeld 1937 W. von Seefeld, SS.-Grabung auf dem Schloßberg bei Alt-Christburg. Germanienerbe 2/9–10, 1937, 277–282
- Anonym 1938 Anonym, Der Spaten bringt es an den Tag. Arbeitsdienst als Hilfstrupp der Vorgeschichtsforschung, Der Arbeitsmann 2 [08.01.1938], 5 [Autorschaft Schleifs möglich]
- Kunze – Schleif 1938a E. Kunze – H. Schleif, II. Bericht über die Ausgrabungen in Olympia (Berlin 1938)
- Kunze – Schleif 1938b E. Kunze – H. Schleif, Excavations on the Site of the Ancient Olympic Games, The Illustrated London News 31.12.1938, 1231–1233
- Langsdorff – Schleif 1938 A. Langsdorff – H. Schleif, Die Ausgrabungen der Schutzstaffeln [Teil 2], Germanien 38/1, 1938, 6–11
- Rodenwaldt 1939 G. Rodenwaldt, Korkyra: archaische Bauten und Bildwerke II. Die Bildwerke des Artemistempels von Korkyra (Berlin 1939) [unter Mitarbeit u. a. von Hans Schleif]
- Rudolf 1939 H. Rudolf, Olympia – die Ausgrabung des Führers, »V.B.«-Unterredung mit dem Ausgrabungsleiter Prof. Dr. Schleif, Völkischer Beobachter Nr. 102, 12.04.1939
- Schleif 1939a H. Schleif, SS-Ausgrabung Karnburg, Carinthia I 129/2, 261–271
- Schleif 1939b H. Schleif, Die Ausgrabungen des Führers in Olympia [Unveröffentlichtes Typoskript 1939], DAI, ADZ, NL Hans Schleif, K3
- Schleif 1939c H. Schleif, Das olympische Werk des Führers, Berliner Lokal-Anzeiger Nr. 95, 21.04.1939, 5. Beiblatt
- Süsserott 1939 H. K. Süsserott, Bericht über die Grabung in Olympia 1938/39, Gnomon 15/8, 1939, 458–461 [unter Aufsicht Schleifs]
- Kunze 1940 E. Kunze, Die deutschen Ausgrabungen in Olympia, Gnomon 16/11–12, 1940, 520–522
- Rodenwaldt – Schleif 1940 G. Rodenwaldt – H. Schleif, Korkyra: archaische Bauten und Bildwerke I. Der Artemistempel: Architektur, Dachterrakotten, Inschriften (Berlin 1940)
- Schleif 1940a H. Schleif, Die Pflege der Vorgeschichtsforschung und ihrer Ergebnisse im Warthegau [Unveröffentlichtes Typoskript 1940], Muzeum Archeologiczne w Poznaniu [Archäologisches Museum Posen]
- Schleif 1940b [vermutlich 18.10.1940] H. Schleif, Kurzbericht über die SS-Grabung Urstätt [unveröffentlichtes Typoskript, vermutlich 18.10.1940], BArch NS 21/2288
- Schleif 1940c H. Schleif, Die SS-Ausgrabung Karnburg, Germanien 1940/2, 1940, 63–70



- Kunze – Schleif 1941 E. Kunze – H. Schleif, III. Bericht über die Ausgrabungen in Olympia (Berlin 1941)
- Schleif 1941 H. Schleif, Siedlungskeramik der jüngeren Bronze- und frühen Eisenzeit in Ostpreussen (einschliesslich des ehemaligen Regierungsbezirks Westpreussen) [Unveröffentlichtes Typoskript 1941], Archiwum Naukowe Działu Archeologii Muzeum Warmii i Mazur w Olsztynie [Archiv des Museums von Ermland und Masuren in Allenstein], Uniwersytet Warmińsko-Mazurski Olsztyn
- Dörpfeld – Schleif 1942 W. Dörpfeld, Erechtheion. Zeichnungen und Bearbeitung von Hans Schleif (Berlin 1942) [Neudruck: Osnabrück 1968]
- Schleif 1942a H. Schleif, Die Badeanlagen von Olympia, FuF 18/25–26, 1942, 244–245
- Schleif 1942b H. Schleif, SS-Ausgrabung Urstätt im Warthegau. Vorbericht 1942, Germanien 1942/1, 431–436 [als Manuskript in DAI, ADZ, NL Hans Schleif, K3, 49–56]
- Schleif 1942c H. Schleif, Der Zeus-Tempel von Stratos in Akarnanien [Unveröffentlichtes Typoskript, Probekapitel zur »Systematik und Geschichte der griechischen Baukunst«, 05.04.1942, 10 S. mit 4 großformatigen Zeichnungen], DAI, ADZ, NL Hans Schleif, K2
- Kunze – Schleif 1943 E. Kunze – H. Schleif, Olympische Forschungen Band I (Berlin 1943)
- Schleif 1943a H. Schleif, Das griechische Wohnhaus [Unveröffentlichtes Typoskript 1943, 33 S. und 21 Abbildungstafeln], DAI ADZ, NL Hans Schleif, Großformate 16
- Kunze – Schleif 1944a E. Kunze – H. Schleif, IV. Bericht über die Ausgrabungen in Olympia, 1940 und 1941 (Berlin 1944)
- Kunze – Schleif 1944b E. Kunze – H. Schleif, Atlas zu Olympische Forschungen Band I (Berlin 1944)
- Schleif 1944a H. Schleif, Die neuen Ausgrabungen in Olympia und ihre bisherigen Ergebnisse für die antike Bauforschung (Berlin 1944)
- Schleif 1944b H. Schleif, Die Ausgrabung des Führers in Olympia [Unveröffentlichtes Typoskript 1944], DAI, ADZ, NL Hans Schleif, K3
- Schleif 1944c H. Schleif, SS-Ausgrabung Urstätt im Warthegau. Vorbericht 1942, Posener Jahrbuch für Vorgeschichte 1944, 111–117 [Wiederabdruck von Schleif 1942b mit zwei Fotos der Grabung im Anhang]
- Ohne Datum, vermutlich zur Veröffentlichung bestimmt
- von Müller o.D. I. von Müller (Hrsg.), Handbuch d. Altertumswissenschaft, Archäologie, Griech. Baukunst von E. Weickert [Zeichnungen von Hans Schleif, Zitat nach Schleifs Unterlagen, Titel nicht verifizierbar]
- Schleif o.D.a [vermutlich 1943] H. Schleif, Delos. Der Tempel der Athener. Apollo-Tempel [unveröffentlichtes Typoskript, vermutlich 1943, 5+9 S. mit 11 z.T. großformatigen Zeichnungen, vermutlich ein geplantes Kapitel der »Systematik und Geschichte der griechischen Baukunst«], DAI, ADZ, NL Hans Schleif, K4 Konvolut 11 und 12
- Schleif o.D.b [vermutlich 1943] H. Schleif, Eleusis – das Telesterion (Weihefesthalle) [unveröffentlichtes Typoskript o.D., vermutlich 1943, 5 S. mit mehreren Abb., vermutlich ein geplantes Kapitel der »Systematik und Geschichte der griechischen Baukunst«], DAI ADZ, NL Hans Schleif, Großformate 3
- Schleif o.D.c [vermutlich 1943] H. Schleif, Ephesus – Der Artemis-Tempel [unveröffentlichtes Typoskript, vermutlich 1943, 10 S. mit einer großformatigen Abbildung, vermutlich ein geplantes Kapitel der »Systematik und Geschichte der griechischen Baukunst«], DAI ADZ, NL Hans Schleif, Großformate 4

Schleif o.D.d (1 und 2) [vermutlich 1943]

H. Schleif, (1) Theater [unveröffentlichtes Typoskript, vermutlich 1943, 18 S.], und (2) H. Schleif, Theater in Groß-Griechenland (Segesta, Tyndaris, Syrakus, Pompeji) [unveröffentlichtes Typoskript, vermutlich 1943, 20 S., mit einem Exzerpt von W. Dörpfeld, Zu A. von Gerkan »Das Theater von Priene«, AM 19, 30–101 und einer »Zeittafel der wichtigsten Theaterbauten«, vermutlich ein geplantes Kapitel der »Systematik und Geschichte der griechischen Baukunst«], DAI, ADZ, NL Hans Schleif, K2

Schleif o.D.e [vermutlich 1943]

H. Schleif, Pergamon. [unveröffentlichtes Typoskript, vermutlich 1943, 15 S., mit 22 Zeichnungen, vermutlich ein geplantes Kapitel der »Systematik und Geschichte der griechischen Baukunst«] Der Tempel der Meter Theon Aspodene. [3 S.] Der Zeustempel. [2 S.] Dionysos-Tempel. [4 S.] Der Athena-Tempel. [6 S.], DAI, ADZ, NL Hans Schleif, K4 Konvolut 2

Schleif o.D.f [vermutlich 1943]

H. Schleif, Delphi. Dorischer Buss-Tempel. Ionischer Buss-Tempel. Athenea Pronaia-Tempel des 6. Jahrhunderts. Tholos im Heiligtum der Athena Pronaia. Tholos. Apollo-Tempel des 4. Jahrhunderts. [Unveröffentlichtes Typoskript o.D., vermutlich 1943, 20 S., mit 10 großformatigen Abbildungstafeln und 6 Zeichnungen, vermutlich ein geplantes Kapitel der »Systematik und Geschichte der griechischen Baukunst«], DAI, ADZ, NL Hans Schleif, K4 Konvolut 13

Schleif o.D.g [vermutlich 1943]

H. Schleif, Der Tempel der Athena Alea von Tegea [unveröffentlichtes Manuskript, vermutlich 1943, 13 S. mit 2 Zeichnungen, mit handschriftl. Skizzen und Notizen Dörpfelds aus dem Jahr 1923], DAI, ADZ, NL Hans Schleif, K4 Konvolut 14

Schleif o.D.h [vermutlich 1943]

H. Schleif, [o.T.] [22 Tafeln mit Detailzeichnungen von architektonischen Elementen: Flachziegel von Heraion und Palästra in Olympia, Stollen im Kronoshügel in Olympia, Alte Ziegelleitung ohne Mörtel in Olympia, Wasserleitungen in Sizilien, Wasserleitungen in Athen, Alte und spätere Thonrohrleitungen in Olympia, Thonrohre und Thonziegelleitungen, Porosleitungen, Brunnen in Olympia, Firstziegel aus dem Museum in Rom, Ziegel aus der Basilika in Paestum, Ziegel aus Pompeji, Ziegel aus Athen, Traufziegel und Dachkonstruktionen aus Athen, Walm- und Kehldächer in Olympia, Deckziegel in Olympia, Flachziegel und Traufziegel in Olympia], DAI ADZ, NL Hans Schleif, Großformate 5

Schleif o.D.i [vermutlich 1943]

H. Schleif, [o. T.] [großes Konvolut mit Zeichnungen: Bauten in Olympia, Milet, Priene, Didyma, Epidauros, Athen, Akropolis, im Original: Ostia, Hoorea, Epagothiana, Olympia, Theater, Gebälkstücke; Zusammenstellung von Triglyphen, Kapitellen, Antefixen, Geisa], DAI ADZ, NL Hans Schleif, Großformate 9 und 10

Schleif o.D.j [vermutlich 1943]

H. Schleif, Rekonstruktion der Süd- und Nordseite des geplanten Erechtheion, DAI ADZ, NL Hans Schleif, Großformate 10

Schleif o.D.k [vermutlich 1943]

H. Schleif, Proportionen [griechischer Tempel] [großes Konvolut von Zeichnungen mit einem tabellarischen Vergleich der Proportionen von Vermessungen und Errechnungen von Grundrissen von Tempeln in Stratos, Tegea, Ptoos, Eleusis, Delphi, Pergamon], DAI ADZ, NL Hans Schleif, Großformate 10

- Schleif o.D.l [vermutlich 1943]  
H. Schleif, [o.T.] [Album mit ca. 75 Zeichnungen von Reliefs], DAI, ADZ, NL Hans Schleif, K2
- Schleif o.D.m [vermutlich 1943]  
H. Schleif, Sammlung von Tempelgrundrissen [Schuber mit großem Konvolut von ca. 109 Zeichnungen (Grundrisse und Säulen), u. a. Plataiai, Naxos, Metapont, Nemea, Smintheion, Messa, Klopede, Alasanda, Halikarnassos, Hekataion, Neandria, Nereidenmonument, Rhamnus, Assos, Myntheion, Theben, Samothrake, Segesta, Athena Ilion, Kardaki, Dreros, Prinias, Himera, Theseion, Dionysos Athen, Lenaion Athen, Nikiasmonument Athen, Ilissus, Delos, Rhodos Apollo Eremitios, Athena Lindos, Olynth, Dystos, Oropos, Orchomenos, Sparta, Thermos, Korinth, Kos, Molykreion, Lokri, Lykosura, Aigaira, Megara, Hyblaea, Ptoos, Caltagirone, Gonnoi, Kotilon, Kombothekra, S. Marco die Alunzio, Naukratis, Phaistos, Taxiarchis, Vouliagmeni, Naukratis, Argos, Mykene, Epidauros, Samos], DAI, ADZ, NL Hans Schleif, K2
- Schleif o.D.n [undatiert]  
H. Schleif, Das Tor [der Burg auf dem Schloßberg in Alt-Christburg]. [unveröffentlichtes Typoskript, 98 S.], DAI, ADZ, NL Hans Schleif, K1
- Ohne Datum, vermutlich nicht zur Veröffentlichung bestimmt
- Schleif o.D.o [1936]  
H. Schleif, Korfu. Skizzenbuch, DAI, ADZ, NL Hans Schleif, K1
- Schleif o.D.p [1941]  
H. Schleif, Olympia: Palaestra, Stadion. Skizzenbuch, DAI, ADZ, NL Hans Schleif, K1
- Schleif o.D.q [1941]  
H. Schleif, Olympia: Philippeion Nymphaeum. Skizzenbuch, DAI, ADZ, NL Hans Schleif, K1
- Schleif o.D.r [1941]  
H. Schleif, Olympia: Bäder und Kladeos-Thermen. Skizzenbuch, DAI, ADZ, NL Hans Schleif, K1
- Schleif o.D.s [undatiert, vermutlich 1941]  
H. Schleif, Olympia: Zeustempel. Skizzenbuch, DAI, ADZ, NL Hans Schleif, K1
- Schleif o.D.t [undatiert, vermutlich 1941]  
H. Schleif, Olympia: Schatzhaus von Gela, Schatzhaus von Megara. Skizzenbuch, DAI, ADZ, NL Hans Schleif, K1
- Postum
- Goethert – Schleif 1962  
F. W. Goethert – H. Schleif, Der Athenatempel von Ilion (Berlin 1962) [Habilitation, s. a. das Typoskript des Vorworts und zahlreiche Fotos in DAI, ADZ, NL Hans Schleif, K4, Konvolut 6b, sowie Schleif 1935b]
- Rezensionen
- Schleif 1935d  
H. Schleif, Rez. zu J. Audiat, Fouilles de Delphes. Tome II: Topographie et Architecture, Le Trésor des Athéniens. Zeichnungen und Pläne von P. E. Hoff, J. Replat, M. L. Stephensen und Y. Dupuy. Paris: Boccard 1933, Gnomon 11, 1935, 65–68
- Schleif 1938a  
H. Schleif, Rez. zu R. Carpentier und A. Bon, Corinth III,2 (1936), Deutsche Literaturzeitung 59, 1938, 813–815
- Schleif 1938b  
H. Schleif, Rez. zu K A. Doxiadis, Raumordnung im griechischen Städtebau (1937), Deutsche Literaturzeitung 59, 1938, 1658–1660
- Schleif 1939d  
H. Schleif, Rez. zu E. Samesreuther, Römische Wasserleitungen in den Rheinlanden, Gnomon 15, 1939, 457–458
- Schleif 1942d  
H. Schleif, Rez. zu F. Krischen, Antike Rathäuser (1941), Deutsche Literaturzeitung 63, 1942, 864–867
- Schleif 1944d  
H. Schleif, Rez. zu J. van Breen, Het reconstructieplan voor het Mausoleum te Halikarnassos (1942), Deutsche Literaturzeitung 65, 1944, 106–110

## Übersetzungen

wenn nicht anders angegeben: aus dem Griechischen

- Schleif 1943b [datiert mit »Berlin-Wilmersdorf, den 29.7.43«]  
 F. Versakis, Die Bauten im Asklepieion in Athen [Ἀρχιτεκτονικὰ μνημεῖα τοῦ ἐν Ἀθήναις Ἀσκληπείου], AEp̄hem 1908, 254–284 [20 Seiten mit 17 nachgezeichneten Abb.], DAI, ADZ, NL Hans Schleif, K3
- Schleif 1943c [datiert mit »Berlin-Wilmersdorf, August 1943«]  
 F. Versakis, Antike Bauten [Ἀρχαία οἰκήματα] – A) Die Chalkothek in römischer Zeit – B) Das Nikias-Monument, AEp̄hem 1909, 211–238 [15 S., mit 10 nachgezeichneten Abb.], DAI, ADZ, NL Hans Schleif, K3
- Schleif 1943d [datiert mit »Berlin-Wilmersdorf, September 1943«]  
 A. K. Orlandos, Das Brunnenhaus in Lykosoura [Ἡ κρήνη τῆς Λυκοσούρας], AEp̄hem 1911, 200–206 [9 S., 5 nachgezeichnete Abb.], DAI, ADZ, NL Hans Schleif, K3
- Schleif 1943f [datiert mit »Berlin-Wilmersdorf, Oktober 43«]  
 A. K. Orlandos, Ausgrabung Sikyon, Prakt 87, 1932, 63–76 [4 S., 1 nachgezeichnete Abb.], DAI, ADZ, NL Hans Schleif, K3
- Schleif 1943e [datiert mit »Berlin-Wilmersdorf, Dezember 43«]  
 A. K. Orlandos, Ausgrabung Sikyon, Prakt 89, 1934, 117–122 [4 S., 2 nachgezeichnete Abb.], DAI, ADZ, NL Hans Schleif, K3
- Schleif 1943f [datiert mit »Berlin-Wilmersdorf, Dezember 1943«]  
 A. K. Orlandos, Ausgrabung Sikyon, Prakt 90, 1935, 73–83 [3 S.], DAI, ADZ, NL Hans Schleif, K3
- Schleif 1943g [datiert mit »Berlin-Wilmersdorf, Dezember 1943«]  
 A. K. Orlandos, Ausgrabung Sikyon, Prakt 92, 1937, 94–96 [2 S., 1 nachgezeichnete Abb.], DAI, ADZ, NL Hans Schleif, K3
- Schleif 1944d [datiert mit »Berlin-Wilmersdorf, Januar 44«]  
 A. K. Orlandos, Ausgrabungen in Stymphalos [Ἀνασκαφαὶ ἐν Στυμφάλῳ], Prakt 77–79, 1922–1924, 117–123 [2 S., 2 nachgezeichnete Abb.], DAI, ADZ, NL Hans Schleif, K3
- Schleif o.D.u [aus dem Englischen, vermutlich 1943]  
 G. Allen – L. D. Caskey, Die Osthalle im Asklepieion in Athen [The East Stoa in the Asclepieum at Athens], AsJA [sic, ohne Jg.; 15], 1911, 32–43 [10 S., 3 nachgezeichnete Abb., 5 Fotokopien], DAI, ADZ, NL Hans Schleif, K3
- Schleif o.D.v [vermutlich 1943]  
 F. Versakis, Die Bauten des Asklepieion in Athen [Τοῦ Ἀθήνησιν Ἀσκληπείου οἰκήματα], Ephim. [sic, AEp̄hem] 1913, 52 [–74] [24 S., 17 nachgezeichnete Abb., 5 Fotokopien], DAI, ADZ, NL Hans Schleif, K3
- Schleif o.D.w [vermutlich 1943]  
 F. Versakis, Nikias-Tempel [Νικίου ναός], Ephim. [sic, AEp̄hem] 1913, 75 [sic, ohne Endseite; 75–85] [13 S., 5 nachgezeichnete Abb., 2 Fotokopien], DAI, ADZ, NL Hans Schleif, K3
- Schleif o.D.x [aus dem Englischen, vermutlich 1943]  
 G. P. Stevens, Die Decke des Opisthodomos im »Theseion« [The Ceiling of the Opisthodomus of the Theseum], AJA [15], 1911, 18 [–23] [4 S., 6 nachgezeichnete Abb.], DAI, ADZ, NL Hans Schleif, K3
- Schleif o.D.y [aus dem Englischen, vermutlich 1943]  
 F. Davis – L. B. Holland, Die Vorhallendecke des Apollo-Tempels in Delos [The Porch-Ceiling of the Temple of Apollo on Delos], AJA [38], 1934, 71–80 [13 S., 1 Fotokopie], DAI, ADZ, NL Hans Schleif, K3

- Schleif o.D.z [aus dem Englischen, vermutlich 1943]  
L. B. Holland, Die Einrichtungen des Orakels in Delphi [The Mantic Mechanism at Delphi], AJA [37], 1933, 201–214 [18 S.], DAI, ADZ, NL Hans Schleif, K3
- Schleif o.D.aa [aus dem Englischen, vermutlich 1943]  
P. H. Davis, Das Fundament der Philonschen Vorhalle in Eleusis [The Foundations of the Philonian Portico at Eleusis], AJA [34], 1930, 1–19 [19 S.], DAI, ADZ, NL Hans Schleif, K3
- Schleif o.D.bb [aus dem Englischen, vermutlich 1943]  
L. D. Caskey, Bemerkungen über Inschriften aus Eleusis über den Bau der Vorhalle des Philon [Notes on Inscriptions from Eleusis Dealing with the Building of the Porch of Philon], AJA [9], 1905, 107 [sic, 147–156] [10 S., 2 nachgezeichnete Abb.], DAI, ADZ, NL Hans Schleif, K3
- Schleif o.D.cc [vermutlich 1943]  
A. K. Orlandos, Der Tempel der Artemis Propylsis in Eleusis (Athen 1920) [11 S.], DAI, ADZ, NL Hans Schleif, K3
- Schleif o.D.dd [aus dem Englischen, vermutlich 1943]  
W. R. Lethsby [sic, Lethaby], Der ältere Artemis-Tempel in Ephesos [The Earlier Temple of Artemis at Ephesus], JHS [37] 1917, 1 [–16] [11 S.], DAI, ADZ, NL Hans Schleif, K3
- Schleif o.D.ee [aus dem Englischen, vermutlich 1943]  
G. W. Elderkin, Tholos und Abaton in Epidauros [Tholos and Abaton at Epidauros], AJA [15], 1911, 161 [–167] [6 S.], DAI, ADZ, NL Hans Schleif, K3
- Schleif o.D.ff [vermutlich 1943]  
K. Kourouniotis, Das Megaron der Despoina in Lykosoura [Τὸ ἐν Λυκοσοῦρα Μέγαρον τῆς Δεσποίνης], AEphem 1912, 142–161 [13 S., mit handschriftl. Notizen], DAI, ADZ, NL Hans Schleif, K3
- Schleif o.D.gg [aus dem Französischen, vermutlich 1943]  
A. C. [sic, Anastase K.] Orlandos, Beitrag zum Nemesis-Heiligtum in Rhamnus [Note sur le sanctuaire de Némésis à Rhamnonte], BCH [48], 1924, 305 [–320] [13 S., 1 nachgezeichnete Abb., 2 Fotokopien], DAI, ADZ, NL Hans Schleif, K3
- Schleif o.D.hh [vermutlich 1943]  
A. K. Orlandos, Die Frage des Hypsithros, Auszug aus: Der Zeus-Tempel in Stratos in Akarnanien, 40–41 [2 S.], DAI, ADZ, NL Hans Schleif, K3
- Schleif o.D.ii [vermutlich 1943]  
F. Versakis, Die Eumenes-Stoa, AEphem 1900, 173–182 [9 S., 9 nachgezeichnete Abb., 4 Fotokopien], DAI, ADZ, NL Hans Schleif, K3
- Schleif o.D.jj [vermutlich 1943]  
F. Versakis, Der Peribolos des Asklepieions und das Eleusinion in Athen [Ἐπιπέδιον Ἀσκληπιείου καὶ τὸ Ἐλευσίνιον], AEphem 1912, 43–59 [15 S., 1 nachgezeichnete Abb.], DAI, ADZ, NL Hans Schleif, K3
- Schleif o.D.kk [vermutlich 1943]  
A. K. Orlandos, [Der Apollotempel auf dem Berg Ptoos], ADelt 1 A, 1915, 94–110 [3 S.], DAI, ADZ, NL Hans Schleif, K2
- Schleif o.D.ll [aus dem Französischen, vermutlich 1943]  
F. Courby, Der Tempel des Apollon [Les temples d'Apollon]. Baucharakter. Zeitliche Untersuchung (Paris 1931) 97 [–109]. [12 S.], DAI, ADZ, NL Hans Schleif, K4 Konvolut 11
- Schleif o.D.mm [aus dem Französischen, vermutlich 1943]  
Ch. Dugas, Das Heiligtum der Athena Alea in Tegea, Kapitel VI: Baucharakter und Konstruktion [Le Sanctuaire d'Aléa Athéna à Tégée au IV<sup>e</sup> Siècle, Chap. VI: La construction – La décoration] (Paris 1924), 59 [–ca. 70] [11 S. mit 12 nachgezeichneten Abb. und einem großformatigem Querschnitt durch Ringhalle und Cellawand], DAI, ADZ, NL Hans Schleif, K4 Konvolut 14

### 3. Die Modelle des Hans Schleif

Schleifs eigene Aufstellung in DAI, ADZ, NL Hans Schleif, K3 enthält 14 Modelle:

»Olympia	Abguss-Samml. Univ. Berlin	[Modell Schleif-Verzeichnis SV 1]
"	Olympia	[SV 2]
"	Metropol. Mus. New York	[SV 3]
Delphi	" " "	[SV 4]
Nürnberg 1625	" " "	[SV 5]
Pergamon, Burgberg	Pergamon-Mus. Berlin	[SV 6]
" Gymnasion	" "	[SV 7]
" Asklepieion	" "	[SV 8]
Priene, Stadtmitte	" "	[SV 9]
Milet, Märkte	" "	[SV 10]
Trier, Kaiserthermen	Prov. Mus. Trier	[SV 11]
" "	" " Köln	[SV 12]
Erdenburg, Tor	" " Bonn	[SV 13]
" "	" " Köln«	[SV 14]

### Chronologisches Verzeichnis der Modelle von Hans Schleif<sup>390</sup>

Nr.	Datum	Modell	Empfänger/Auftraggeber Verbleib	Maßstab Maße (B T H)	Foto
1.1	1918	Kastell Saalburg	2 Exemplare	1 : 1000	
1.2	1918				
2	1918	Goethe-Haus Weimar	evtl. für Dr. Wahl, Goethe-Nationalmuseum Weimar		NL Gisela Schleif, Album 3-16 (1) und 17 (4)
3.1	1920	Gelnhausen, Relief	Geschenk für Rudolf Leo Friedländer		
3.2	1920	Marienkirche Gelnhausen	Geschenk für Rudolf Leo Friedländer		
4	1920	Cadolzburg			
5	1920	Notre Dame Paris			
6.1	1920	Elisabethenkirche Marburg	2. Exemplar für Herrn Zickendraht		
6.2					
7	Nov 1920	Villa von Fridel und Hermann Meyer, Bremerhaven		1 : 400 3 × 5 × 3,25 cm	

<sup>390</sup> Insgesamt sind 33 bis 37 Expl. von 25 verschiedenen Modellen dokumentiert. – Das Modell der **Altis von Olympia** hat Schleif in **vier** Expl. in neun Jahren (1927 – 1936) hergestellt: (13.1) für die Hochschule für Leibesübungen, (13.2) für das Museum in Olympia, (13.3) für das Metropolitan Museum New York und (13.4) für die Ausstellung »Sport der Hellenen« 1936 (später in die Abguss-Sammlung der FWU übernommen), dazu das Modell der Palästra von Olympia 1934.

Nr.	Datum	Modell	Empfänger/Auftraggeber Verbleib	Maßstab Maße (B T H)	Foto
8.1 8.2	1920	Limburger Dom	2 Exemplare		
9	1921	Landbürgermeisterei Komburg/Württemb.	Modell zum Examensentwurf bei Prof. Göschel (TH München)		
10	1921	Frauenkirche München		1:1000	
11	1922	Dom Frankfurt a. M.	Familie Ruppel, Bad Homburg		
12.1 12.2 12.3?	1927	Kaiserthermen Trier [SV 11 + 12]	je ein Exemplar für die Provinzialmuseen Trier (verloren lt. Auskunft 2012) und Bonn (nicht mehr vorhanden lt. Auskunft 2014); evtl. ein drittes Exemplar für Mainz	1 : 200	Merten 1991 (auch in DAI Krencker); RLM Trier KP 302. KP 368. D1688. B682; Archäologische Gesell- schaft zu Berlin 1927; NL Gisela Schleif, Album 3–16
13.1	1928	Olympia [SV 1]	Hochschule für Leibesübungen, Prof. Alfred Schiff		
13.2	1928	Altis von Olympia [SV 2]	Olympia, Archäologisches Museum		DAI, ADZ, NL Hans Schleif, K1 (4)
14	1927– 1929	Alt Nürnberg 1625 [SV 5]	New York, Metropolitan Museum, 1946 Carl Schurz Memorial Foundation Philadelphia, 1950 Stadtmuseum Nürnberg (dort bis 1998 ausgestellt, heute in der Sammlung, nach frdl. Auskunft von Dr. Andreas Curtius)	1 : 500 3 × 4 × 0,16 m	DAI, ADZ, NL Hans Schleif, K1 (4); Rabe 1936; NL Gisela Schleif, Album 3–16; Seibold 1931; Schwemmer 1955
15	1930– 1931	Delphi ca. 160 v. Chr. [SV 4]	New York, Metropolitan Museum, Dodge Fund 30.141.2	1 : 200	Der Tag, 28.10.1931, DAI, ADZ, NL Hans Schleif, K1; Alexander 1932, 13; Rabe 1936; <a href="http://cipa.icomos.org/">http://cipa.icomos.org/</a> ; Blintliff 2012
16.1 (13.2)	1931	Olympia in classical times [SV 2]	»Modell des Heiligtums von Olympia gestiftet im Jahre 1931 von S. M. dem Kaiser Wilhelm II zur Erinnerung an die grossen Ausgrabungen des Deutschen Reiches (1875–81) nach den Plänen von Wilhelm Dörpfeld angefertigt von Hans Schleif.« Olympia, Arch. Mus. Vermutlich identisch mit 12.2		Neugebauer 1934, 108 f.; Krause – Mindt 1935, 18; <a href="http://arachne.uni-koeln.de/item/reproduktion/3315708">arachne.uni- koeln.de/item/ reproduktion/3315708</a>
16.2 (13.3)	1931	Olympia (Pausanias, ca. 100 n.Chr.) [SV 3]	New York, Metropolitan Museum	1 : 300	Alexander 1932, 12

Nr.	Datum	Modell	Empfänger/Auftraggeber Verbleib	Maßstab Maße (B T H)	Foto
17	1931– 1932	Pergamon, Burgberg [SV 6]	Berlin, Pergamon Museum, gestiftet von Sir Henry Deterding. »Bei dem heute im Pergamonmuseum gezeigten Modell handelt es sich um einen Nachbau (1965, von H. Stephanowitz), das in einigen Rekonstruktionsdetails vom Vorbild abweicht« (vgl. <a href="http://arachne.uni-koeln.de/item/reproduktion/3315137">http://arachne.uni-koeln.de/item/reproduktion/3315137</a> )	1 : 300	Rabe 1936 (Ausschnitt); DAI, ADZ, NL Hans Schleif, K1 (2); <a href="http://arachne.uni-koeln.de/item/reproduktion/3315137">http://arachne.uni-koeln.de/item/reproduktion/3315137</a> ; M. Hanson in: Stuttgarter Zeitung 1951
18.1 18.2	1933– 1934	Pergamon, Asklepieion [SV 8]	Berlin, Pergamonmuseum (das von Theodor Wiegand bei Pergamon ausgegrabene Heiligtum des Asklepios), im Pergamon Museum Berlin zerstört erhalten Stiftung von Dr. h. c. Gustav Oberlaender, University of Pennsylvania Museum of Archaeology and Anthropology 35-45-1	0,70 × 0,62 m	<a href="http://arachne.uni-koeln.de/item/reproduktion/3315141">http://arachne.uni-koeln.de/item/reproduktion/3315141</a> ; <a href="http://www.penn.museum/collections/object/380522">www.penn.museum/collections/object/380522</a>
19	1933– 1934	Pergamon, Gymnasion [SV 7]	Berlin, Pergamonmuseum. (Grabung Wiegand) im Pergamon Museum Berlin zerstört erhalten	1:300	Nohlen u. a. 1978, 98; DAI Istanbul; Krause – Mindt 1935, 25
20	1933– 1934	Pergamon, Demeter-Terrasse			Nohlen u. a. 1978, 98; DAI Istanbul
21	1933– 1934	Priene, Stadtmitte [SV 9]	Berlin, Pergamonmuseum		
22	1933– 1934	Milet, Märkte ca. 200 n. Chr. [SV 10]	Berlin, Pergamonmuseum	1 : 300	
23	1934	Olympia, Palästra	Rekonstruktion mit Innenansicht für eine Wanderausstellung über die Geschichte der Olympischen Spiele in der Antike und der Neuzeit im Vorfeld der Olympischen Spiele in Berlin (Eröffnung 08.02.1935, Bellevuestraße/Lennéstraße Berlin).	1 : 100	Krause – Mindt 1935, 23; DAI, ADZ, NL Hans Schleif, K3 HS-WD-14
24.1 24.2	1935– 1936	Tor der Erdenburg [SV 13 + 14]	2 Exemplare: Provinzialmuseum Köln und Bonn (nicht mehr im Bestand lt. Auskunft Prof. Schmauder 2014)		Rabe 1936; Buttler – Schleif 1937; Langsdorff – Schleif 1938; Archiv Regionálního muzea v Kolíně (Regionalmuseum Kolin), NL Walter Lung
25 (13.4)	1936	Olympia [SV 1?]	für die Ausstellung »Sport der Hellenen« Juli bis August 1936 im Pergamonmuseum, später von der Abguss-Sammlung der FWU übernommen (heute Winckelmann-Institut, HUB), vermutlich nicht identisch mit 13.1		<a href="http://www.sammlungen.hu-berlin.de/dokumente/9048/">www.sammlungen.hu-berlin.de/dokumente/9048/</a>
26	1936	Tempelturm Babylon			Rabe 1936
27	1936	Altar von Pergamon			Rabe 1936



#### 4. Übersicht über die SS-Grabungen mit maßgeblicher Beteiligung Schleifs<sup>391</sup>

Nr.	Jahr	Name	Ort	Grabungsleiter	Verantwortliche Leitung (SS)
1	1935–1936	Erdenburg	Bensberg bei Köln	Buttler, Schleif	Langsdorff; Film: Bousset
2	1935–1938	Schloßberg	Szary Dzierzgoń (Alt Christburg), Ostpreußen	Schleif, von Seefeld, Löhausen	Langsdorff (1935)/ Schleif (ab 1936)
3	1935	Bärhorst	Nauen bei Berlin	Unverzagt	Langsdorff; Film: Schleif/Bousset
3	1936–1938	Schwedenschanze	Starym Miescie (Altstadt), Ostpreußen	Schleif, von Seefeld	Schleif
4	1937	Burgundenhalle (Rekonstruktion)	Piła (Schneidemühl), Polen	Schleif (ab 1940: Kuchenbuch)	REM
5	1938	Brunholdisstuhl, Kriemhildenstuhl, Heidenmauer	Bad Dürkheim	Schleif, Löhausen	Schleif
6	1939	Karnburg	Zollfeld, Kärnten	Schleif, Löhausen	Schleif
7	1940–1942	Urstätt	Biskupin bei Poznań, Polen	Schleif, Löhausen	Schleif

<sup>391</sup> Vgl. Leube 2013, 102 und 105; ferner Kater 1974a, Schachtmann – Strobel – Widera 2009, Mecking 2013, Stürmer 2002, Steuer 2004, von Seefeld 1937 und Schallmeyer – von Kurzynski 2011. Alle Grabungen ab 1942 standen unter der verantwortlichen Leitung von Herbert Jankuhn, dem Nachfolger Schleifs als Abteilungsleiter Ausgrabungen im Ahnenerbe.

### 5. Organigramm des Jägerstabs<sup>392</sup>

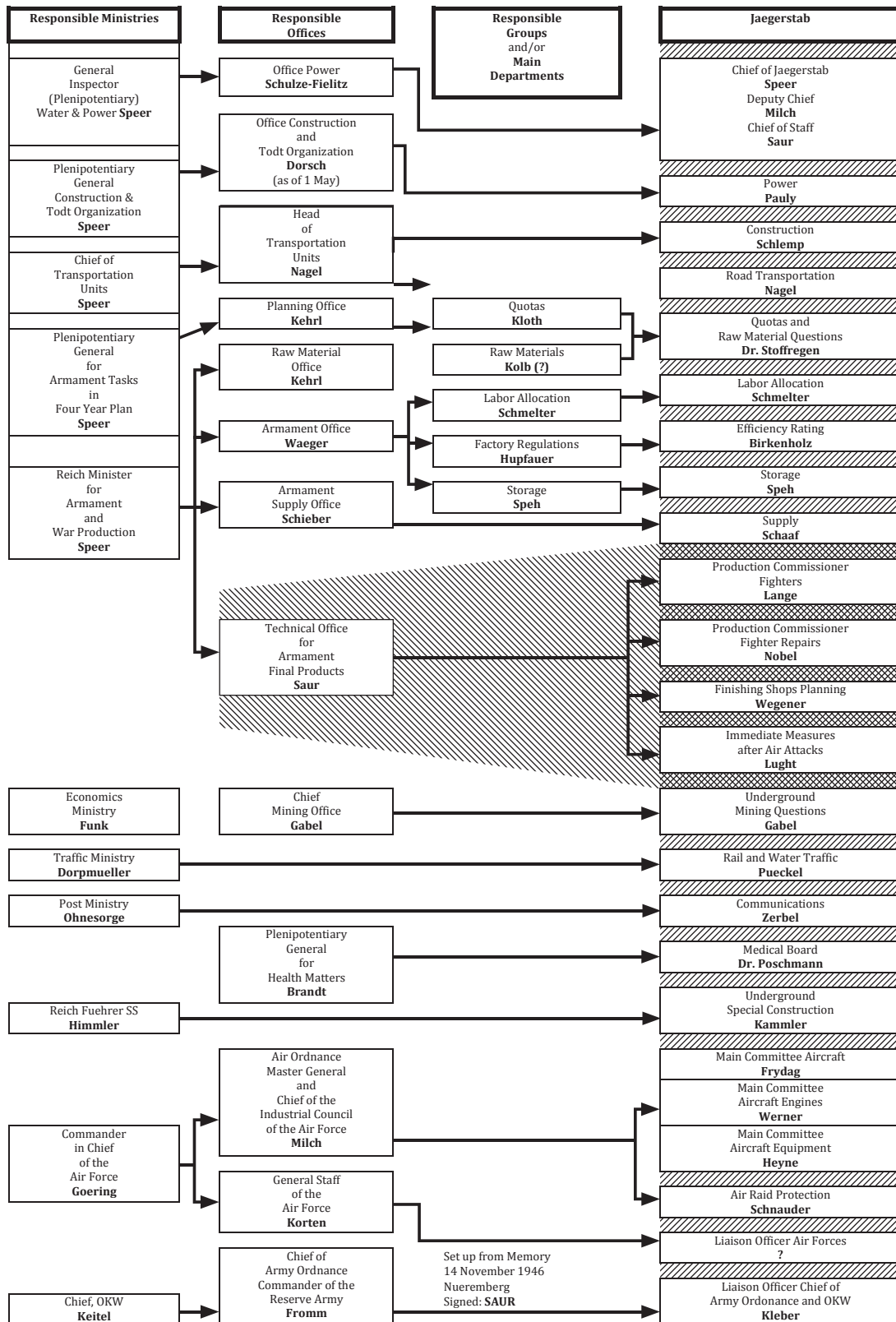

<sup>392</sup> Trials of War Criminals before the Nuernberg Military Tribunals under Control Council Law No. 10, Bd. II, »The Medical Case«, »The Milch Case«, Nuernberg October 1946 – April 1949 (Washington o. J. [1949]) 536.

## 6. Organigramm der SS-Sonderbauinspektion III<sup>393</sup>

<u>SS-Sonderinspektion III</u> (17a) Bad Wimpfen/Neckar, Postfach 12 Telefon: Bad Wimpfen 725,739,781	
SS-Hptstuf. Oldeboershuis Reg. Baurat Ott Lw. SS-Ostuf. (F) Rösner Major Linzenmeier Lw  Oberltn. Knüppel Lw Bauingenieur Benz Lw  Ing. Boehm Lw. Heiz. Ing. Lotz Lw	Leiter der SS-Sonderinspektion III Stellv. Leiter Vermessung, Statistik Stabsoffz. des. Lw. Wachkommandos Nachrichtenwesen Arbeitgeber. Treibstoffe, Organisat. Be- u. Entwässerung Bewetterung

<u>SS-Führungsstab A 7</u> (22) Kochem/Mosel, Postschließfach 41 Tel: Kochem/Mosel 442/43		<u>SS-Führungsstab A 8</u> (17a) Neckarelz/Bd. Postschließfach 75 Tel: Mosbach 351	
SS-Hptstuf. Oldeboershuis SS-Ustuf. Burckhard SS-Ustuf. Scheffe  Hauptmann Rückert (Lw) Reg. Baurat Prieur (Lw) Reg. Bauass. Bräuer (Lw)	Leiter des SS-Führungsstabes Stellv. Leiter  Kdo. Führer (Häftlingseinsatz) Führer des Lw.-Wachkommandos Energiesachbearb.  Hochbauaufsicht	SS-Ustuf. Glaser SS-Ustuf. Petzet SS-Ostuf. Hössler  Hauptmann Böttcher (Lw) Reg. Baurat Sass Lw Reg. Baurat v. Falkenhausen	Leiter des SS-Führungsstabes Stellv. Leiter Kdo. Führer (Häftlingseinsatz)] Führer des Lw-Wachkommandos Energiesachbearb. Kontingente  Bauleitung A 8 Tel: 353 Baustab U von Tel: Stuttgart Daimler Benz 31543 Arch. Kiemle Planung u. Baultg. Arch. Schupp Stellvertreter
<u>Bauleitung A 7</u> Arch. Heese, Bln. Dipl. Ing. Remagen		Tel: Kochem 440/41 Planung u. Baultg. Stellvertreter	

<u>SS-Führungsstab A 9</u> (17b) Markkirch/Els. Postschließf. 48 Tel: Markkirch 251		<u>SS-Führungsstab A 10</u> (17b) Wesserling/Els. Postfach Tel: Wesserling 26	
SS-Ostuf. (F) Loosacker SS-Oberjunker Wurth Hptm. Böhnke Lw  Reg. Baurat Bähr (Lw) Ing. Tietz Lw	Leiter des SS-Führungsstabes Kdo. Führer (Häftlingseinsatz) Führer des Lw-Wachkommandos Energiesachbearb.  Maschineneinsatz	SS-Ostuf. Janisch (F) SS-Ustuf. Brendler  Oberltn. Schandl Lw Reg. Baurat Lindworsky Reg. Bauinsp. Leonhard Lw	Leiter des SS-Führungsstabes Kdo. Führer d (Häftlingseinsatz) Führer des Lw-Wachkommandos Energiesachbearb.  Straßenbau
<u>Bauleitung A 9</u> Prof. Dr. Rimpl Berlin Arch. Dölger		Tel: Markkirch 251 Planung u. Baultg. Stellvertreter	
<u>Bauleitung A 10</u> Architekt Kiemle Arch. Schupp		Tel. Tel. Stuttgart 31543 Planung u. Baultg. Stellvertreter	

<sup>393</sup> Nach NARA NAI 581096:000-50-17, Bl. 978. Das Blatt trägt den handschriftlichen Zusatz »Anfang Mai 1944«. Als Faksimile in: Markowitsch – Zwick 2011, 55.

## 7 a. A-Maßnahmen der Waffen-SS (Jägerstab), Bericht 20.05.1944<sup>394</sup>

»Bericht über den Stand der A- Maßnahmen Waffen-SS (Jägerstab) vom 20.5.1944

Kenn-Nr.	Standort [, (Deckname)]	Fertigungs-firma	Bau-beginn	[... ]	Quartiere [...]		Anlaufen der Fertigung	Umzug mit wieviel Mann [...]
					Zivil	Häftlinge		
A 1	Lengerich [bei Osnabrück, (Rebhuhn)]	Vereinigte Leichtmetallwerke	23.3.44		45 [...]	200 Lager Lengerich Höhne	15.5.44	6.5.1944 45 Zivilarb. 200 Häftlinge
A 2 [a/b/c]	Porta [Westfalica, (a Stör I, b Stör II, c Kröte)]	Ambi-Budd Rentrop [sic, Rentrop] Philips	15.3.44		[400]	500 [KZ] Hotel Kaiserhof	15.7.44	1.8.44 400 Zivilarb. 500 Häftlinge
A 3 [a/b]	Bartensleben [und Beendorf bei Helmstedt, (a Iltis, b Bulldogge)]	Askania	15.3.44		[3900]	500 Mungelände [KZ Beendorf]	10.5.44	1.5.-1.7.44 1500 Zivilarb. 2400 Ausländer
A 4	Hadmersleben [bei Oschersleben, (Marder)]	Ago	8.3.44		500 [...]	800 Zuckerfabrik Hadmersleben	10.5.44	14.5.44 240 Zivilarb. 200 Häftl. 15.6.44 260 Zivilarb. 600 Häftl.
A 5	Heimkehle bei Ufrungen [Rottleberode, (Heller)]	Junkers	10.3.44		1000 [...]	400 in vorhandenem Lager [KZ Rottleberode (Heinrich)]	15.6.44	15.6.44 50 Zivilarb. 150 Häftl. 15.7.44 50 Zivilarb. 250 Häftl.
A 6	St.Georgi und Schacht Neumannsfeld [bei Wansleben, (Biber)]	Ch.Mansfeld Leipzig, Mechanik Rochlitz	15.3.44		150 [...]	800 im Lager auf der Bau-stelle [KZ Wansleben]	15.7.44	15.7.44 150 Zivilarb. 1.8.44 800 Häftl.
A 7	Bruttig [Tunnel bei Cochem, (Zeisig)]	Bosch	10.3.44		1075 [...] 600 in Ebernach	500 Lager Bruttig	25.5.44	20.5.44 100 Zivilarb. 22.5.44 1575 Zivilarb. 500 Häftl.
A 8 [a/b/c]	Obrigheim [(a Goldfisch, b Brasse, c Rotzunge)]	Daimler-Benz	24.3.44		7300 [...] 150 weibl. Ange-stellte	Keine [korrekt: 4000 im KZ Neckarelz]	15.7.44	10.7.44 4000 Zivilarb. 10.8.44 3300 Zivilarb.
A 9	Markirch [Tunnel Sainte-Marie-aux-Mines, (Kiebitz)]	BMW	10.3.44		[180]	150 im Lager [Außenlager Markirch des KZ Struthof]	10.6.44	30.5.-8.6.44 180 Zivilarb. 150 Häftl.
A 10	Wesserling [Tunnel, (Kranich)]	Daimler-Benz	20.3.44		[1600]	Keine	15.6.44	30.5.44 1600 Zivilarb.
[A 11]	[Grube Brill bei Waltenheim/ Elsaß]		[Juli 44]					
[A 12]	[(Döbel II)]		[1945]					
						Aufgestellt Berlin-Grunewald, d. 20.5.1944 Kammler SS-Gruppenführer und Generalleutnant der Waffen-SS		

<sup>394</sup> A- und B-Maßnahmen nach BArch NS 19/4069 mit BArch NS 19/4069 : 56 und 59 sowie Wagner 2001, 636, vgl. 646. – Die Zahlen der Arbeitskräfte beziehen sich auf die Sollstärke, nicht auf die Anzahl der Personen (allein im KZ Mittelbau-Dora für A5. B3. B4. B11–B18 waren insgesamt über 60 000 Menschen inhaftiert).

## 7 b. B-Maßnahmen der Waffen-SS (&gt;Jägerstab&lt;), Stand 15.06.1944

Kenn-Nr.	Standort [, (Deckname)]	Fertigungsfirma	Fertigungsfläche (Soll)	Baubeginn	[Arbeitskräfte Sollstärke]
[B 1 a/b/c]	[Porta Westfalica (c: Silberfisch)]	[Arbeitsstab Geilenberg]	[8.500 m <sup>2</sup> ]		[140 freie Kräfte]
B 2	Halberstadt [(Malachit)]	Junkerswerke	65.000 m <sup>2</sup>	15.5.44	
B 3[a/b]	[Woffleben] bei Nordhausen (Anhydrit) [(Hydra)]	Junkerswerke	123 000 m <sup>2</sup>	15.4.44	[1100 freie Kräfte 3700 Häftlinge]
[B 4]	[Rottleberode-Stempeda (Melaphyr, Lava)]	[Junkers]		[25.8.44]	[1000 Häftlinge]
B 5	Leitmeritz [(Richard)]	Elsabe [Auto-Union Chemnitz] u. Osram	80 000 m <sup>2</sup>	1.4.44	
[B 6]	[Reitz bei Brünn]	[Klöckner]	[20 000 m <sup>2</sup> ]		
B 7	Hersbruck bei Nürnberg [(Esche)]	BMW-München Allach	60 000 m <sup>2</sup>	15.6.44	
B 8	St. Georgen a.d. Gusen [(Bergkristall)]	Messerschmitt Regensburg [Me262]	45 000	1.4.44	
B 9	Melk/Donau [(Quarz I)]	Steyer [sic, Steyr]-Daimler-Puch	65.000 m <sup>2</sup>	1.4.44	
[B 10]	[Melk/Donau (Quarz II)]	[Steyr-Daimler-Puch]			
B 11	[Niedersachswerfen] bei Nordhausen [(Eber, Kuckuck)]	Junkerswerke	101 000 m <sup>2</sup>	1.4.44	[2650 freie Kräfte 2200 Häftlinge]
B 12	[Ellrich] bei Nordhausen [(Kaolin)]	Junkerswerke	247 000 m <sup>2</sup>	1.4.44	[1000 freie Kräfte 1500 Häftlinge]
[B 13]	[Helmetalbahn]				[4000 Häftlinge]
[B 14]	[bisher nicht belegt]				
[B 15]	[Südharz]	[Infrastruktur-Bauten]		[10/1944]	[20 Häftlinge]
[B 16]	[bisher nicht belegt]				
[B 17]	[Ellrich (Argentit, Gneis)]				[390 freie Kräfte 600 Häftlinge]
[B 18]	[Wickerode]			[01/1945 ?]	[30 Häftlinge]
Zement	[Ebensee bei] Gmunden	Fakowa	45 000 m <sup>2</sup>	15.11.43	[80 freie Kräfte]
Schlier	[Redl-Zipf]				[335 freie Kräfte]
			----- 831 000 m <sup>2</sup>		Aufgestellt: Berlin, den 15.6.44 (Dr.Ing.Kammler) SS-Gruppenführer u. Gen.Ltn. der Waffen-SS

## 8. Arbeitsgliederung der Sonderaufträge Kammler 1945<sup>395</sup>

»Der Reichsführer-SS  
S[onder]b[evollmächtigter]. 2 [für das A4-Programm]

-----  
Tgb. Nr. /45g. Kdos.  
O.U., den 20.3.1945

### 30 Ausfertigungen

[Stempel:] A.K.z.V. Tgb. Nr. 1016 22.3.45 Ia

Betr.: Arbeitsgliederung

SS-Gruppenführer und Generalleutnant der Waffen-SS

Dr. Ing. Kammler

Die mir vom Reichsführer-SS und Reichsmarschall des Großdeutschen Reiches erteilten Aufgaben werden nach folgender Arbeitsgliederung bearbeitet:

- I. Sb. 2 Reichsführer-SS und Reichsmarschall des Großdeutschen Reiches sowie Kommandierender General des Gen.Kdo.A.K.z.V. dem Reichsführer-SS direkt unterstellt.
- Einsatz:
- |                    |   |
|--------------------|---|
| Gen. Kdo.A.K.z.V.: | Kommandierender General: SS-Gruppenführer und Generalleutnant der Waffen-SS Dr. Ing. Kammler<br>Chef des Stabes: Oberstleutnant [Georg] Thom<br>Deckname: »Columba«<br>Standort: Rietberg SO Wiedenbrück. |
| Division z.V.:     | Kommandeur: [Kammler]<br>Ia: SS-Stubaf. Miesel,<br>Deckname: »Albatros«<br>Standort: Suttrop bei Warstein/Westf.<br>[IIa: Hauptmann Schmoller, siehe Bl. 28]  |
| 5. Flak-Div. (W):  | Führer: Oberst Wolf<br>Vertreter: Führer des Flak-Rgt.155<br>Deckname: »Ingeborg«<br>Standort: Schloß Laer bei Meschede.  |

### II. Sb. 2, Stab Kammler

Als Sb.2 im Bereich Ob[erkommando].d[es].E[rsatzheeres]. unterstellt dem SS-Obergruppenführer und General der Waffen-SS Jüttner:

- 1) B.z.b.V. Heer: Generalmajor Dornberger  
Deckname: »Rebensaft«  
Standort: Bad Sachsa
- Sb. 2 Stab Heer: Hauptmann Lörzel  
Vertreter: Major Harras  
Deckname: »Frankenstolz«  
Standort: Berlin

Als Sb.2 im Bereich Ob[erkommando].d.L[uftwaffe]. unterstellt dem Reichsmarschall des Großdeutschen Reiches

- 2) B.z.b.V. Luft: Generalmajor Gyldenfeld[t]  
Deckname: »Silberlöwe«  
Standort: Bad Sachsa
- Sb.2 Stab Luft: Major Harras,  
Vertreter: Hptm. Lörzel

<sup>395</sup> BArch RH 24 – 30/274 : 46.

- Deckname: ›Frankenstolz‹  
Standort: Berlin
- 3) Mittelbau: Chef des Stabes: SS-Staf. Dr. Wagner  
Deckname: ›Rätselecke‹  
Meldekopf SS-Gruf. Kammler Mittelbau:  
SS-Ostuf. Finke  
Deckname: ›Sturmhaube‹  
Standort: Zorge, Harz.
- 4) Chef Nachschub Sb.2: SS-Ostuf. Schmidt  
Deckname: ›Sturmhaube‹  
Standort: Zorge, Harz.
- 5) Meldekopf Berlin: SS-Ostuf. Schürmann,  
Deckname: ›Frankenstolz‹  
Standort: Berlin
- 6) Persönliches Mitglied im Rüstungsstab, ständiger Vertreter:  
in Berlin: SS-Staf. Prof. Dr. Ing. Schleif  
Deckname: ›Frankenstolz‹  
im Mittelbau: Direktor Kunze  
Deckname: Münchhausen [sic, ohne Anführungszeichen]
- Die Führungsstäbe bearbeiten die Angelegenheiten B.z.b.V. Heer, B.z.b.V. Luft, Amtsgruppe ›R‹ sowie alle sonstigen Angelegenheiten Sb.2 im Heimatkriegsgebiet für Ziff. I.

### III. Maßnahmen und Sondermaßnahmen Waffen-SS als Amtsgruppenchef C

- SS-WVHA unterstellt dem Chef des SS-WV-Hauptamtes  
SS-Obergruppenführer und General der Waffen-SS Pohl.  
Chef des Stabes: SS-Stubaf. v. Glyczinsky [sic, Glisczynski],  
Chef I. SS-Sonderinspektion  
Meldekopf: Porta  
zu erreichen über Minden  
Vertreter: SS-Staf. Prof. Dr. Ing. Schleif
- 1) SS-WV-Hauptamt,  
Amtsgruppe C,  
SS-Baudienststellen: Deckname: ›Frankenstolz‹,  
Standort: Berlin
- 2) Sondermaßnahmen  
Waffen-SS-Rüstung: Vertreter: SS-Stubaf. Courte  
Deckname: ›Frankenstolz‹  
Standort: Berlin
- 3) Sondermaßnahmen  
Waffen-SS, Verkehr: Vertreter: SS-Hptstuf. Sander,  
Deckname: ›Frankenstolz‹  
Standort: Berlin
- 4) Meldekopf Mittelbau: SS-Ostuf. Finke  
Deckname: ›Sturmhaube‹  
Standort: Zorge, Harz.

### IV. OKH Ob.d.E. Chef Heeres-Bauwesen

unterstellt dem ständigen Vertreter R.-F.-SS SS-Obergruppenführer und  
General der Waffen-SS Jüttner,  
Vertreter: SS-Ostuf. Schröder, Erfurt.

Kammler  
SS-Gruppenführer und General der Waffen-SS

Verteiler: gesondert.«

## 9. Organigramm der Sonderaufträge Kammlers 1945

Aus dem vorigen Dokument (Anhang 8) lässt sich folgendes Organigramm der Sonderaufträge Kammlers konstruieren:

<b>Himmler</b> Reichsführer-SS und Reichsmarschall des Großdeutschen Reiches										
<b>SS-Gruf. Kammler</b> Sonderbevollmächtigter 2 (Sb 2) für das A4-Programm		<b>SS-Ogruf. Jüttner</b> OK Ersatzheer		<b>Himmler</b> OK Luftwaffe	<b>SS-Gruf. Kammler</b> Sonderbevollmächtigter 2 (Sb 2) für das A4-Programm				<b>SS-Ogruf. Pohl</b> SS-WVHA	
Kammler Kommandierender General Generalkommando des A[ktions].K[orps'].z[ur]. V[ergeltung].		Kammler »Sonderstab« Kammler							Kammler Amtsgruppe C Bauwesen stv. Chef SS-Staf. Schleif	
A.K.z.V. Oberstleutnant Thom		Oberkommando des Ersatzheeres		Oberkomm. der Luftwaffe	SS-Sonderinspektionen für A- und B-Maßnahmen Adjutant SS-Ostuf. Schürmann				Chef des Stabes SS-Stubaf. v. Glisczynski	
Kammler Division z.V. SS-Stubaf. Miesel Hptm. Schmoller	Oberst Wolf 5. Flak. Div.	Heeres- Bauwesen SS- Ostufaf. Schröder	B.z.b.V. Heer Generalmajor Dornberger	B.z.b.V. Luft Generalmajor Gyldenfeld	[KZ] Mittelbau Dir. H. Kunze Stab SS-Staf. Wagner	Nach- schub Sb2 SS- Ostufaf. Schmidt	Stab Berlin Taunus- str. 8 SS-Ostuf. Schür- mann	Rüstungs- stab Vertreter SS-Staf. Schleif	Sondermaß- nahmen Waffen-SS Rüstung SS-Stubaf. Courte	[KZ] Mittelbau Meldekopf SS-Ostuf. Finke
		Sb 2 Stab Heer:  Hptm. Lörzel Major Harras		Sb 2 Stab Luft:  Major Harras Hptm. Lörzel	SS-Sonderinspektionen:  I West, SS-Stubaf. v. Glisczynski II Mitte, SS-Hstuf. Sorge III Süd, SS-Hstuf. Oldeboershuis IV Österreich, SS-Hstuf. Grosch				Sondermaß- nahmen Waffen-SS Verkehr SS-Hstuf. Sander	



## 10. Mitarbeiter der Amtsgruppe C des SS-WVHA, 1942-1945<sup>396</sup>

Chef Amtsgruppe C		
<b>Stellvertreter</b>	<b>Hans Kammler</b>	26.08.1901–[09.05.]1945; ab 1945 SS-Ogruf. und Generalleutnant der Waffen-SS
- bis Dez 1942	Heinrich Busching	SS-Stubaf., Stellvertretender Chef Amtsgruppe C 1942 bis 01.01.1943, starb Ende 1943 an Lungentuberkulose
- bis Mai 1943	Franz Eirenschmalz	*20.10.1901, SS-Standartenführer, Stellvertretender Chef Amtsgruppe C Januar bis Mai 1943, auch Leiter Amt C VI, im Nürnberger WVHA-Prozess Todesstrafe, dann lediglich 9 Jahre Haft, Zeuge im Frankfurter Auschwitz-Prozess
- ab Sept 1943	Robert Max Kiefer	15.09.1889–21.02.1974, Ostubaf., Stellvertretender Chef Amtsgruppe C ab September 1943, wegen Krankheit nach kurzer Zeit wieder suspendiert, seit 1942 Leiter Amt C II, im Nürnberger WVHA-Prozess zu 20 Jahren Haft verurteilt und 1951 begnadigt
- ab 1944	<b>Hans Schleif</b>	Stellvertretender Chef Amtsgruppe C (frühestens kommissarisch ab November 1943, oder mit seiner Beförderung zum SS-Ostuf. im Januar 1944, spätestens offiziell ab Juli 1944), auch Stellvertretender Leiter Sonderstab Kammler, Vertreter Kammlers im Jäger- und Rüstungsstab
Stab des Amtsgruppenchefs C		
- Adjutantur	Heinz Schürmann	*05.06.1910 in Hamborn [- >2000 in Krefeld], SS-Ostuf., Referat des Amtsgruppenchefs, Adjutant im Sonderstab Kammler
	[Rudolf?] Strack	SS-Ostuf., Kompanieführer 3. Kompanie, Vorzimmer Amtsgruppenchef C, Adjutant im Sonderstab Kammler
	Seehaus	SS-Ostuf., Leiter Stab C, auch C III/3e Fernschreibstelle, Nachrichtenwesen
	Grunow	SS-Ostuf., Vertreter von Seehaus
	Frl. Seidel	ZA, Büro Vorzimmer Amtsgruppenchef C
	Frau Nerger	ZA, Büro Adjutantur, Betriebsfrauenwalterin des SS-WVHA
	Frl. Cyba	ZA, Büro Adjutantur
	Baum	SS-Uscha., Kraftfahrer, Adjutantur
	Nimsky	SS-Rottf., Kraftfahrer, Adjutantur, Vertreter von Baum
	Skirde	SS-Rottf., Adjutantur, Ordonnanzen
	Pokerschnigg	SS-Strm., Adjutantur, Ordonnanzen
- Lichtpauserei und Fotokopie	Seitz	SS-Hscha., Referat des Amtsgruppenchefs, Lichtpauserei und Fotokopie
	Weber	SS-Uscha., Referat des Amtsgruppenchefs, Lichtpauserei und Fotokopie
	Behnson	SS-Rottf., Referat des Amtsgruppenchefs, Lichtpauserei und Fotokopie
	Müller	ZA, Referat des Amtsgruppenchefs, Lichtpauserei und Fotokopie
- Bücherei und Materialbeschaffung	Julius Kugel	ZA, Referat des Amtsgruppenchefs, Bücherei und Materialbeschaffung
	Möser	ZA, Referat des Amtsgruppenchefs, Bücherei, Materialbeschaffung, Materialverwaltung
	Frau von Stetten	ZA, Referat des Amtsgruppenchefs, Bücherei und Materialbeschaffung
- Poststelle und Plankammer	[Ludwig?] Lux	[*27.4.1898?], SS-Uscha. [zuletzt SS-Ostuf.?], Poststelle und Plankammer
	Chromik	SS-Rottf., Poststelle und Plankammer
- Rechnungsführer	H. B.	*17.12.1912 in Zwickau, SS-Oscha., Stabskompanie, Rechnungsführer [Name aus rechtlichen Gründen noch nicht zur Veröffentlichung freigegeben]
	Becker	SS-Uscha., Rechnungsführer

<sup>396</sup> Nach BArch NS 3/132. NS 3/935. NS 3/1072. NS 3/1077. NS 3/1130. NS 3/1593. NS 3/1695. NS 34/13; Fings 2005; Fürstenberg 2013; Gutschow 2001; Kiefer 1946; Mattogno 2005; Schulte 2001; <http://nuremberg.law.harvard.edu> (01.08.2015); mündliche Auskunft Jörg Kammler.

- sonstige Mitarbeiter		
	Fritz Schröder	SS-Ostuf., Eintritt WVHA Amt A V Anfang Oktober 1944, am 15.10.1944 in die Amtsgruppe C (Stab) versetzt.
	Reinhard Zornow	*23.02.1905 in Swinemünde, SS-Ustuf., Mitarbeiter Stab Amtsgruppe C, auch Leiter Amt C III/4b Kartierung
	Braun E. G.	SS-Ustuf., Verbindungsführer zu Personalamt, Rechtsamt, Gerichtsoffizier *13.03.1907, SS-Uscha. am 12.04.1944 zur SS-Führerschule nach Arolsen kommandiert [Name noch nicht freigegeben]
	Malik Lohse F. R.	SS-Hscha. SS-Oscha., Stabskompanie Stabsscharführer *09.04.1912, SS-Oscha., Referat des Amtsgruppenchefs, Sachbearbeiter, am 30.10.1942 versetzt vom Bekleidungswerk der Waffen-SS, Dachau, Außenstelle Ravensbrück zum Stab Amtsgruppe C [Name noch nicht freigegeben]
	Schreyer Zedler	SS-Oscha. SS-Oscha.
	Bialas	SS-Uscha., Sachbearbeiter
	Richter	SS-Uscha., Personalsachbearbeiter
	Kontowski	SS-Rottf., Sachbearbeiter
	Lunkenheiser H. R.	SS-Rottf., Unterkunftsverwalter *05.12.1915. SS-Rottf. [Name rechtlich noch nicht zur Publikation freigegeben]
	Seehann	SS-Rottf., 1. Schreiber
	Ludwig Kriegk	*24.3.1904, SS-Mann, auch C/IV4c Bildarchiv
	Kurtz	ZA, 2. Schreiber
	Theopold	SS-Rottf., Referat des Amtsgruppenchefs, Sachbearbeiter
	Brosbacher	ZA, Ing.
	Frl. Berzau	ZA, Schreibkraft
	Frl. Meysick	ZA, Schreibkraft
	Franz Niklasch	*18.12.1903, SS-Uscha., ab 12.04.1944
	K. N.	*25.11.1912, SS-Rottf., ab 12.04.1944 [Name noch nicht freigegeben]
	A. S.	*27.08.1910, SS-Rottf., ab 12.04.1944 [Name noch nicht freigegeben]
	H. K.	*07.05.1911, SS-Strm., ab 12.04.1944 [Name noch nicht freigegeben]
	Karl Osol	*27.01.1901, SS-Strm., ab 12.04.1944
	R. M.	*13.07.1910, SS-Schtz., ab 12.04.1944 [Name noch nicht freigegeben]
	Johann Plosi.	*06.01.1906, SS-Schtz., ab 12.04.1944
	H. S.	*10.12.1906, SS-Schtz., ab 12.04.1944 [Name noch nicht freigegeben]
	Max Trepte	*28.05.1905, SS-Schtz., ab 12.04.1944

### C I Allgemeine Bauaufgaben

<b>Chef C I</b>		
- bis Juli 1942	<b>Karl Wilhelm Sesemann</b>	*28.12.1909, SS-Stubaf., Architekt, Chef Amt C I bis Juli 1942, dann Leiter des Bauamts beim HSSPF Russland-Süd Kiew, April bis Oktober 1944 Leiter des Bauamts beim SS-Wirtschaftler Generalgouvernement Krakau, ab 1945 im Stab z.b.V. SS-WVHA und Amt Heeresbauwesen beim Oberkommando des Heeres
- bis März 1943	<b>Hubert Karl</b>	*03.11.1907, SS-Stubaf., 1933 Bauleiter KZ Dachau, 01.08.1942 bis März 1943 Chef Amt C I, dann beim Bauamt beim »Reichskommissar für die Festigung deutschen Volkstums«, zuletzt Leiter der SS-Bauinspektion Waffen-SS Reich-Süd München, Zeuge im Nürnberger WVHA-Prozess
- April 1943	<b>Werner Noell</b>	*28.09.1906–1987, SS-Ostufab., Oberregierungsbaurat, Leiter eines Luftwaffenbaustabes in Frankreich, Chef Amt C I im April 1943, dann Chef Bauamt beim »Reichskommissar für die Festigung deutschen Volkstums«, Chef Amt C V ab (vermutlich) Juni 1944, nach 1945 Leiter des Hochbauamtes Kassel
- ab Mai 1943	<b>Gustav Rall</b>	*02.09.1883 in Stuttgart, SS-Staf., Regierungsbaumeister a.D., 1914–1918 Offizier mit EK I, 1935 SD, bis 1942 RSHA, 1942 Leiter Bauinspektion Reich Ost, Chef Amt C I und Frontarbeiterleitstelle ab Mai 1943
Vertreter:	Pfeil	1942 ZA, ab 1943 SS-Ostuf., Architekt, Leiter C I/1, CI/3 und CI/4
Mitarbeiter:	Kloster	SS-Strm., Büro

**C I/1 Bauten der Waffen-SS**

Leiter:	Pfeil	siehe Vertreter Chef C I
Vertreter:	Bertram	SS-Ustuf.
	Frl. Bacher	ZA
- C I/1a Prüfung der Bauplanungen und Aufstellung von Richtzeichnungen		
Leiter:	Pfeil	siehe Vertreter Chef C I
[Vertreter:]	A. P.	*25.06.1915 in Innsbruck, SS-Ustuf., Sachbearbeiter [Name noch nicht freigegeben]
	Hajek	SS-Uscha., zum Studium beurlaubt
	Buchholz	ZA, Sachbearbeiter
- C I/1b Prüfung der Kostenvoranschläge		
Leiter:	Pfeil	siehe Vertreter Chef C I
Vertreter:	Bertram	SS-Ustuf.
- C I/1c Prüfung der Bauplanungen auf Einhaltung der Raumgebühr und der bautechnischen Vorschriften		
Leiter:	Pfeil	siehe Vertreter Chef C I

**C I/2 Bauten der Konzentrationslager und Kriegsgefangenenlager**

Leiter:	Heinzelmann	SS-Ustuf., Leiter C I/2, k[ommandiert zu einer nachgeordneten Baudienststelle]
Vertreter:	Pfeil	SS-Ostuf., Leiter C I/1, CI/3 und CI/4
	Frl. Lotze	ZA, Schreibkraft
- C I/2a Prüfung der Bauplanungen und Aufstellung der Richtzeichnungen		
	Heinzelmann	siehe C I/2
	Eugen Maier	SS-Oscha., Sachbearbeiter
	Jauch	SS-Uscha., Sachbearbeiter
- C I/2 b – Prüfung der Kostenvoranschläge		
- C I/2 c – Prüfung der Bauplanungen auf Einhaltung der Raumgebühr und der bautechnischen Vorschriften		
Leiter für alle:	Heinzelmann	siehe C I/2

**C I/3 Bauten der Polizei**

Leiter:	Pfeil	SS-Ostuf., Leiter C I/1, CI/3 und CI/4
Vertreter:	Otto Meyer	SS-Mann
	Frl. Bacher	ZA, Schreibkraft
- C I/3a Prüfung der Bauplanungen und Aufstellung von Richtzeichnungen		
- C I/3b Prüfung der Kostenvoranschläge		
- C I/3c Prüfung der Bauplanungen auf Einhaltung der Raumgebühr und die bautechnischen Vorschriften		
Leiter für alle:	Otto Meyer	SS-Mann

**C I/4 Bauten der Allgemeinen SS**

Leiter:	Pfeil	SS-Ostuf., Leiter C I/1, CI/3 und CI/4
	Frl. Lotze	ZA, Schreibkraft
- C I/4a Prüfung der Bauplanungen und Aufstellung von Richtzeichnungen		
- C I/4b Prüfung der Kostenvoranschläge		
- C I/4c Prüfung der Bauplanungen auf Einhaltung der Raumgebühr und der bautechnischen Vorschriften		
Leiter für alle:	Pfeil	

**C II Sonderbauaufgaben****Chef C II**

Vertreter:	<b>Robert Max Kiefer</b>	siehe Stellvertreter Amtsgruppenchef C
Mitarbeiter:	Funke	SS-Hstuf.
	Haack	SS-Strm., Büro des Chefs C II
	Tautz	SS-Strm., Büro des Chefs C II
	Alexander Frenzel	*19.10.1891, ZA, Architekt, C II und C IV/3a
	M. F.	*07.09.1911, Stenotypistin [Name noch nicht freigegeben]
	Fritz Steinbrecher	*12.04.1900, SS-Strm., am 12.04.1944 versetzt zur Bauinspektion Reich-West Wiesbaden und Bauleitung Auxerre
	Binigs	SS-Ostuf., Mitarbeiter C II
	Vogeler	SS-Ostuf., Mitarbeiter C II
	Arend Bakker	Mitarbeiter C II
	Gustav Beetz	ZA, Mitarbeiter C II (evtl. identisch mit SS-Oscha. Beetz, C VI/2b)
	Hans Belz	Mitarbeiter C II
	Walter Blum	Mitarbeiter C II
	Martin Bramann	Mitarbeiter C II
	Ursula Dünker	Mitarbeiterin C II
	Ernst-Walter Ebersold	Schweizer Nationalität, Mitarbeiter C II

Walter Erdmann	Mitarbeiter C II
Alfred Fenske	*09.07.1878, ZA, Architekt, Sachbearbeiter
Geier	Mitarbeiter C II [evtl. identisch mit Johann Georg Geyer]
Johann Georg Geyer	Mitarbeiter C II
I. H.	*17.8.1923, Bauzeichnerin [Name noch nicht freigegeben]
Margarete Hube	Mitarbeiterin C II
Erich Köhn	[29.08.1879–13.05.1967] Mitarbeiter C II, Architekt, Sachbearbeiter
Georg Laubenheimer	*01.03.1880, Mitarbeiter C II, Architekt, Technischer Angestellter
Irene Moritz	ZA, Mitarbeiterin C II
Max Noelle	Mitarbeiter C II
Erna Radecke	Mitarbeiterin C II
Elisabeth Rademacher	Mitarbeiterin C II
Erich Röhn	*01.02.1870, Architekt
Erich Schmidt	Mitarbeiter C II
Erna Schmidt	Mitarbeiterin C II
Carl-Eduard Schniewind	Mitarbeiter C II, Dr.
Friedrich Schroeder	Mitarbeiter C II
Edith Theil	Mitarbeiterin C II, Stenotypistin
Kristian Thomasen	*17.07.1900, ZA, Architekt
Ursula Vetter	Stenotypistin
Albert Wachs	Mitarbeiter C II
Werner Wilhelm	Mitarbeiter C II

**C II/1 Verpflegungs- und Bekleidungsanlagen**

Leiter:	Erwin Froese	SS-Hstuf., SS-Nr. 420 973, Architekt, Baumeister a.D., Leiter C II/1 und CII/2
- C II/1a Prüfung der Bauplanungen und Aufstellung von Richtzeichnungen		
- C II/1b Prüfung der Kosten-voranschläge		
- C II/1c Prüfung der Bauplanungen auf Einhaltung der Raumgebühr und der bautechnischen Vorschriften		
Leiter für alle:	Hugo Pfarre	26.11.1884 Duisburg–09.12.1955 Datteln, ZA, Architekt, Sachbearbeiter
	Christiana Dekker	ZA, Sachbearbeiterin

**C II/2 Waffen- Munitions- und Nachrichtenanlagen**

Leiter:	Erwin Froese	siehe C II/1
	Stefan Mussauer	ZA, Zeichner, Technischer Angestellter
	H. R.	*08.07.1908, ZA, Stenotypistin, Schreibkraft bei Froese [Name noch nicht freigegeben]

**C II/3 Lazarette und Reviere**

Leiter:	Ernst Georgi	ZA, Leiter C II/3, Baumeister
Vertreter:	Birkigt	SS-Ostuf., Leiter C II/4
	Geber	SS-Ostuf., ab 1943
- C II/3a Prüfung der Bauplanungen von Lazaretten, Revieren, Erholungs- und Urlaubsheimen		
	Blank	SS-Schtz.
	B. W.	*01.04.1913, ZA, Sachbearbeiter, Hochbautechniker [Name noch nicht freigegeben]
- C II/3b Prüfung der Kostenvoranschläge		
	Wsewolod von Kopylow	*16.07.1902, Leiter; ZA
	Frau Bülow	ZA, Sachbearbeiterin
- C II/3c Prüfung der Bauplanungen auf Einhaltung der Raumgebühr und der bautechnischen Vorschriften		
	Blank	

**C II/4 Industrie- und Wirtschaftsbauten**

Leiter:	Birkigt	SS-Ostuf.
Vertreter:	Hausser	SS-Ustuf.
	Frau Podsich	ZA, Schreibkraft

**C II/5 Wohnungsfürsorge**

Leiter:	Funke	
Vertreter:	Birkigt	SS-Ostuf., Leiter C II/4
	Frl. I. H.	*1921, ZA, Stenotypistin [Name noch nicht freigegeben]
- C II/5a Typisierung und Normung		
Leiter:	Obersold	ZA, Architekt

- C II/5b Gemeinschaftsanlagen		
Leiter:	Wichmann	SS-Schtz.
- C II/5c Hauswirtschaft		
Leiter:	Obersold	wie C II/5a
- C II/5d Bauaufsicht und Lenkung der Baudurchführung		
Leiter:	Wichmann	wie C II/5b
- C II/5e Aufsicht über die SS-Wohnungsträger, Wohnungswirtschaft		
Leiter:	Funke	
	Franz Hartung	*06.07.1895, ZA, Sachbearbeiter

### C II/6 Landwirtschaft und Sonderbauten

Leiter:	Hausser	SS-Ustuf.
- C II/6a Landwirtschaftliche Bauten		
Leiter:	Hausser	
	Hans Rass	ZA, Architekt
- C II/6b Bauten des Reit- und Fahrwesens der SS		
	Hausser	
	Lümkemann	SS-Rottf., Sachbearbeiter

### C II z.V. Grundsätzliche Baupolizeiangelegenheiten

Leiter:	Funke
---------	-------

### C III Technische Fachgebiete

#### Chef C III

- 1942	<b>Willi Wirtz</b>	SS-Stubaf., bereits im SS Hauptamt Haushalt und Bauten, u. a. betraut mit dem Plan der Krematorien in Mogilew (Schulte 2001, S. 281)
- bis Juli 1943	<b>Rudolf Schmincke</b>	*26.04.1894–27.03.1944 in Krakau, SS-Stubaf., SS-Nr. 422 238, Chef C III und Vertreter Chef C V, ab Juli 1943 Leiter des Bauamts beim SS-Wirtschafter Generalgouvernement Krakau
- ab Juni 1943	<b>[Hans Schleif?]</b>	Schleifs Zugehörigkeit zu Amt C III im Jahr 1943 geht aus BArch NS 21/2288:1002 vom 07.12.1943 hervor
- ab [Nov] 1943	<b>Ermler</b>	SS-Ostuf., evtl. auch schon früher: November 1943 ist das Datum des Eintritts Schleifs in den Stab der Amtsgruppe C
- ab ca. 1944	<b>Werner Floto</b>	*30.03.1900, SS-Stubaf., Chef C III ab ca. 1944
- ab Feb 1944	<b>Heinrich Skowronnek</b>	*09.08.1902, SS-Stubaf., SS-Nr. 466 233, am 05.02.1944 von der Bauinspektion der Waffen-SS und der Polizei Posen zum SS-WVHA, C III versetzt
Vertreter:	Heinrich Ernst Krone	SS-Hstuf., siehe Leiter C III/3
Mitarbeiter:	Haak, C III	SS-Hstuf.
	Thiele	SS-Hstuf.
	Bubenheim	SS-Ostuf.
	Fischer	SS-Ostuf. (F)
	Herdler	SS-Ostuf. (F)
	Ottwaska	SS-Oscha.
	Generotzky	SS-Uscha., Büro
	Pippig	SS-Uscha.
	Lang	SS-Schtz., Büro
	Pischkowitz	SS-Schtz., Büro
	Brandt	ZA, Büro
	Frl. Holl	ZA, Büro

#### C III/1 Ingenieurbau

Leiter:	Liecke	ZA, Dipl.-Ing.
Vertreter:	Brausewetter	SS-Ustuf.
	Frl. Roll	ZA, Schreibkraft
- C III/1a Straßenbau		
- C III/1b Eisenbahnbau		
Leiter:	Liecke	
- C III/1c Statik		
Leiter:	Brausewetter	SS-Ustuf.
	Rohrbach	SS-Uscha., Sachbearbeiter
	Tomasow [?]	ZA, Dipl.-Ing., Sachbearbeiter
- C III/1d Luftschutz		
	Liecke	

<b>C III/2 Be- und Entwässerung</b>		
Leiter:	Ackermann	SS-Stuf.
Vertreter:	Schaller	SS-Ostuf.
	FrL. Möst	ZA
- C III/2a Wasserversorgung		
	Döring	SS-Uscha.
	Kirsch	ZA
- C III/2b Entwässerung und Abwasserwertung		
	Gallo	SS-Schtz.
- C III/2c		
- C III/2d Meliorationen		
	Mohr	ZA Ing.
<b>C III/3 Maschinenbau und Elektrotechnik</b>		
Leiter	Heinrich Ernst Krone	*02.02.1901 in Lingen, SS-Hstuf., als Elektroingenieur im Aufbau der KZ Esterwegen, Sachsenhausen und Buchenwald eingesetzt, 1942 bis Februar 1943 Leiter WVHA C III/3, dann zum SS-Wirtschaftler Belgrad versetzt, ab November 1944 beim SS-Wirtschaftler Italien, ab Dezember 1944 Leiter Baustab S III Ohrdruf, 1945 SS-Bauinspektion Reich West Wiesbaden, zuletzt SS-Stubaf., Zeuge im Nürnberger WVHA-Prozess
- bis Feb 1943		
Vertreter	Willi Willing	*08.02.1907-20.11.1983, SS-Hstuf. (zuletzt SS-Stubaf.), Prof. Dr., NSDAP Nr. 93786, SS-Nr. 12559, SD, Gaudozentenfürer, Leiter C III/3b und C III/3d, im Sommer 1943 zum SS-Wirtschaftler Generalgouvernement Krakau versetzt
- bis Mitte 1943		
	FrL. Möst	ZA
	Frau Böttcher	ZA, Schreibkraft
- C III/3a Heizung und Lüftung		
Leiter:	Waller	ZA Dipl. Ing.
Mitarbeiter:	Hoß [?]	SS-Strm.
	Franke	Sachbearbeiter: Z.A.
	Wolter	Sachbearbeiter: Z.A. Wolter
- C III/3b Elektrotechnik		
Leiter:	Willi Willing	siehe Vertreter C III/3
	Dietrich	SS-Uscha., Sachbearbeiter
	Herdler	SS-Strm., Sachbearbeiter
- C III/3c Werkstätten- und maschinelle Anlagen.		
Leiter.	Waller	ZA Dipl.Ing.
	Hinstadt	SS- Schtz., Sachbearbeiter
- C III/3d Forschungs- und Abnahmeabteilung		
Leiter:	Willi Willing	siehe Vertreter C III/3
	Pomber	SS-Uscha., Sachbearbeiter
	Schmalfuß	ZA
	T[?]ieloreiter	SS-Uscha.
- C III/3e Nachrichtenwesen des SS-WVHA		
Leiter:	Seehaus	SS-Ostuf., auch Leiter Bildstelle
Vertreter:	Grunow	SS-Ostuf.
	O. N.	*09.01.1915, SS-Rottf., am 23.10.1942 vom WVHA Stab Amt A, Kasinoverwaltung zur Ausbildung im Fernmeldewesen versetzt [Name noch nicht freigegeben]
- C III/3e Drahtlose Verbindungen		
	Ahoff	SS-Uscha.
	Wenzel	SS-Strm.
	Voss	SS-Schtz.
- C III/3e Direktverbindungen		
	Flintrop	SS-Strm.
	Hossner [?]	SS-Strm.
	Königsdorf	SS-Rottf.
	Mathies	SS-Rottf.
	Rauch	SS-Rottf.
	Brombacher	ZA, Sachbearbeiter
	Frau Horn	ZA
	FrL. Krüger	ZA
	FrL. Schejer	ZA

**C III/4 Vermessung**

Leiter: Georg Braun aus Herzfelde, SS-Ostuf., bis Januar 1944 C III/4 und Leiter der Stabskompanie  
 Vertreter: Grohmann SS-UScha.  
 Frau Böttcher ZA, Schreibkraft

**- C III/4a Vermessung**

Grohmann SS-UScha.  
 Fischer SS-Schtz., Sachbearbeiter  
 Kittel ZA, Sachbearbeiter

**- C III/4b Kartierung**

Leiter: Reinhard Zornow siehe Stab Amtsgruppe C  
 Kaub Sachbearbeiter: Z.A.  
 Vollmer SS-UScha., Sachbearbeiter

**C IV Künstlerische Fachgebiete****Chef C IV**

- bis Juni 1942 **Fritz Blaschek** \*14.07.1903, SS-Stubaf., Architekt. Februar–Juni 1942 Leiter des Amtes C IV, dann nach Riga versetzt als Leiter Baugruppe SS-Wirtschaftler Ostland  
 - 1942 komm. **Erich Flir** \*04.03.1907, SS-Stubaf., Dr.-Ing., kommissarischer Leiter C IV im Januar 1943, Leiter C IV/3, Schreibweise auch: Flier (NS 3/1072), 1944 Leiter SS-Bauinspektion „Reich Süd“ München, nach 1945 in sowjetischer Gefangenschaft  
 - ab März 1943 **Thilo Schneider** \*10.02.1902, SS-Stubaf.  
 Mitarbeiter: Muhrhofer SS-Rottf., Büro  
 FrL. Schubel ZA, Büro

**C IV/1 Städtebau und Entwurfsgestaltung**

Leiter: Lothar Hartjenstein \*24.08.1908 in Hannover – 07.10.1994 in Düsseldorf, SS-Ustuf., Nov 1943 SS-Ostufaf., Dipl.-Ing. TH Stuttgart, Architekt, mit der Wahrung der Geschäfte beauftragt, Leiter C IV/1a, erweiterte den von Georg Werkmann 1941 begonnenen Plan des KZ Auschwitz, Nov 1943 SS-Lazarett Dachau, Jan–Juni 1944 beim HSSPF Adria, dann wieder SS-WVHA  
 Vertreter: Jocher ZA, Dipl.-Ing., Leiter C IV/1b

**- C IV/1a Städtebau**

Leiter: Lothar Hartjenstein siehe C IV/1  
 Schlumpp ZA, Sachbearbeiter

**- C IV/1b Entwurfsgestaltung**

Leiter: Jocher ZA, Dipl.-Ing.  
 Bumke ZA

**- C IV/1c Modellbau**

Leiter: Ihme ZA  
 Barth ZA  
 Cojka ZA, Sachbearbeiter  
 FrL. Kormann [?] ZA, Sachbearbeiterin  
 Möhring ZA, Sachbearbeiter  
 Münstermann ZA, Sachbearbeiter

**C IV/2 Landschafts- und Raumgestaltung**

Leiter: Ehrhard SS-Strm.  
 Vertreter: Felix Tilk [1880–1950 in Friedrichshagen], ZA, Architekt, Leiter C IV/2a

**- C IV/2a Landschafts- und Gartengestaltung**

Felix Tilk 1880–1950, ZA, Architekt  
 Gross SS-Hscha.

**- C IV/2b Raumgestaltung**

Groto SS-Mann  
 Franz Ehrlich ZA, Sachbearbeiter  
 Gausling SS-UScharf., Sachbearbeiter

**C IV/3 Napola und Heimschulen**

Leiter: Erich Flir siehe Chef C IV  
 Vertreter: Kaltmiller Leiter C IV/3b  
 - C IV/3a  
 Leiter: Rosenfelder SS-Mann, Architekt  
 Alexander Frenzel \*19.10.1891, ZA, Dipl.-Ing., Architekt  
 Grassl ZA, Sachbearbeiter

- C IV/3b		
Leiter:	Kaltmiller Klaus	SS-Ustuf. (F) ZA, Sachbearbeiter
- C IV/3c		
Leiter:	Bukowetz Heymann	SS-Oscha. SS-Uscha., Sachbearbeiter
<b>C IV/4 Kunstbeschaffung, Kunstpflege und Reproduktion</b>		
Leiter:	Pohle	SS-Ustuf., auch Leiter C IV/4a
Vertreter:	Liske	SS-Oscha., Leiter C IV/4b
- C IV/4a Künstlerisches Schaffen		
	Pohle	siehe Leiter C IV/4
	Georgi	SS-Oscha.
	Ehlert	SS-Mann, Sachbearbeiter
	Giesoggi	SS-Mann, Sachbearbeiter
	K. N.	*1920, am 23.10.1942 versetzt von der Bauinspektion der Waffen-SS und Polizei Reich-Nord [Name noch nicht freigegeben]
	Schersch	SS-Mann
	Welchner	SS-Mann, Sachbearbeiter
- C IV/4b Kunstpflege und Kunstbeschaffung		
Leiter:	Liske	SS-Oscha.
- C IV/4c Bildarchiv		
Leiter:	Ludwig Kriegk	*24.3.1904, SS-Mann, auch Stab Amt C
<b>C V Zentrale Bauinspektion</b>		
<b>Chef C V</b>		
- 1942-1943	<b>Wilhelm Lenzer</b>	*24.12.1897–1945 in sowjetischer Kriegsgefangenschaft, SS-Stubaf., Chef C V bis mindestens Anfang 1943, dann versetzt zur Bauinspektion der Waffen-SS und Polizei Reich Ost, Posen
- 1944	<b>Werner Noell</b>	siehe Chef C I, auch Schreibweise: Nöll
Vertreter:	Rudolf Schmincke	Chef C III
Mitarbeiter:		
	Kling	SS-Ostuf.
	Finke	SS-Ustuf.
	Döring	SS-Oscha., erst Mitarbeiter C V als Uscha., später Mitarbeiter C III
	F. S.	*14.07.1916, SS-Uscha. am 23.10.1942 versetzt zur Bauinspektion der Waffen-SS und Polizei Reich-Süd [Name noch nicht freigegeben]
	Gustav Stanat	*05.02.1903, SS-Strm., SS-Baubrigade II, am 23.10.1942 versetzt zur Bauinspektion der Waffen-SS und Polizei Reich-Nord
	Sander	SS-Schtz., auch C V/4
	Wichmann	SS-Schtz.
	Frl. Kristoph	ZA, Büro
	Rollmann	ZA
	Schrader	ZA
<b>C V/1 Bauüberwachung</b>		
Leiter:	Helmuth Landau	*08.02.1906, SS-Ostuf., vermutlich identisch mit Helmut Landau, 1944 Leiter 5. SS-Eisenbahnbaubrigade, 1948 in Recklinghausen zu 3 Jahren Haft verurteilt
Vertreter:	Schäfer	SS-Uscha., Leiter C V/1b
	Frl. Brat	ZA, Schreibkraft
	Frl. Polke	ZA, Schreibkraft
- C V/1a Allgemeines		
Leiter:	Fleischmann	SS-Mann
	Sieke	SS-Strm., Sachbearbeiter
	Lange	ZA, Sachbearbeiter
- C V/1b Prüfungsverfahren und Überwachung des Prüfungsganges der Bauanträge, Baubefehle, Baustellenangelegenheiten		
Leiter:	Schäfer	SS-Uscha.
	Finke	SS-Ustuf., Sachbearbeiter
	Wrage	SS-Strm., Sachbearbeiter
- C V/1c Baustatistik, Bauberichte		
Leiter:	Schmidt	SS-Strm.
	Mankopf	ZA, Sachbearbeiter



**C V/2 Haushalt und Baurechnungswesen**

Leiter:	Georg Grehl .	*30.07.1906, SS-Ustuf.
Vertreter:	Helmuth Landau	siehe Leiter C V/1
	Hafer	SS-Ostuf.
	Frau Spadinger	ZA, Schreibkraft
- C V/2a Haushalt		
Leiter:	Merkwitz	SS-UScha.
	Schrader	ZA, Sachbearbeiter
- C V/2b Baurechnungswesen		
Leiter:	Baldus	SS-Stm.
	Kirk	ZA, Sachbearbeiter

**C V/3 Rohstoffstelle und Bauhöfe**

Leiter:	Hans Weber	*28.07.1895 in Bamberg, SS-Hstuf.
Vertreter:	Hafer	SS-Ostuf., Leiter C V/3a
	Frl. Thiele [o. Thielo]	ZA, Schreibkraft
	Frl. Wensko	ZA, Schreibkraft

- C V/3a Sparingenieur, Eisen- und Metallbewirtschaftung.

Leiter:	Hafer	SS-Ustuf. (F)
	Hamann	SS- Uscha., Sachbearbeiter
	Stork	SS- Uscha., Sachbearbeiter

- C V/3b Holzbewirtschaftung

Leiter:	Allerkamp	SS-Ostuf.
---------	-----------	-----------

- C V/3c. Treibstoffe, Zement- und Dachpappenbewirtschaftung.

Leiter:	Voigt	ZA
---------	-------	----

- C V/3d Beschaffungsstelle Bau

Leiter:	Eisenacher	ZA
---------	------------	----

- C V/3e Bauhof

Leiter:	Wellerhaus	SS-Ustuf.
	Lahn	SS-Uscha., Sachbearbeiter

**C V/4 G.B.-Bau, Arbeitseinsatz**

Leiter (1943):	Karl Prinzl	*10.05.1908–1944, SS-Ostuf. (F), SS-Nr. 335 074, auch Leiter C V/4a und C V/4c (»SS-Frontarbeiter-Leitstelle«), ab dem 01.02.1944 SS-Stubaf. (F) und Vertreter Kammlers im Jägerstab
Vertreter:	Herbert Fielitz	*15.08.1895, ZA, stellvertretender Leiter der »SS-Frontarbeiter-Leitstelle« (C V/4c) seit 1.1.1943 bis mind. Juli 1944 (siehe NS 3/1712)
	Frl. Dorn	ZA, Schreibkraft
	Frl. Hankel	ZA, Schreibkraft
	Frl. Keilhammer	ZA, Schreibkraft
	Frl. Wittorf	ZA, Schreibkraft
	Sander	SS-Schtz., Mitarbeiter C V/4 oder Stab C V

- C V/4a GB-Bau, Einstufung der kriegswichtigen Bauvorhaben, Rüstungsbauten, Wehrkreisrangfolgeliste, Ausnahmegenehmigung

Leiter:	Karl Prinzl	siehe Leiter C V/4
	Martin	SS-Uscha., Sachbearbeiter

- C V/4b Arbeitseinsatz Reich: Kriegsgefangene, Ausländische, Häftlinge, Baubrigaden

Leiter:	Liebermann	SS-Uscha.
---------	------------	-----------

- C V/4c Arbeitseinsatz besetzte Gebiete, Frontarbeiterkammer und Nachschub, »**SS-Frontarbeiter-Leitstelle**«

Leiter:	Karl Prinzl	siehe Leiter C V/4, dem Chef C I Gustav Rall unterstellt
	Dürre	SS-Uscha.
	Hohage	SS-Mann
	Wießenborn	SS-Mann
	[Weißenborn?]	
	Frau Bantelmann	ZA, Arbeitseinsatz besetzte Gebiete
	Stastny	ZA, Sachbearbeiter
	Hackenber	ZA

- C V/4d Bautransporte, Baugeräteinsatz, Pferdeinsatz, Verbindungsstelle Amt B V

Leiter:	Kollmann	ZA
---------	----------	----

**C VI Bauunterhalt, Betriebswirtschaft, Vorprüfung, Preisprüfung**

<b>Chef C VI</b>	<b>Franz Eirenschmalz</b>	siehe Vertreter Amtsgruppenchef C
Vertreter:	Paul Kother	*06.10.1898, SS-Hstuf., Heizungsingenieur, Leiter C VI/1 und C VI/2, beim Luftangriff am 01.03.1943 verwundet und zum SS-Wirtschaftler Dębica versetzt
Mitarbeiter:	Emil Thieme	*16.04.1895 in Rossach, SS-Uscha., Rechnungsprüfer, seit 18.07.1944 im Amt C VI
	Frau Mancke	ZA, Schreibkraft
	Woitus [?]	SS-Rottf., Büro

**C VI/1 Bauunterhalt der Liegenschaften Waffen-SS und Allgemeine-SS**

Leiter:	Paul Kother	siehe Vertreter Chef C VI
Vertreter:	Wiest	SS-Ustuf., Architekt, Leiter C VI/1a, C VI/1c und C VI/1d, bis längstens Juni 1944
	Mierzwa	SS-Strm., Ordonnanz
	Frau Mancke	ZA, Schreibkraft
- C VI/1a Bauunterhalt im Bereiche der Bauinspektion Reich Nord		
Leiter:	Wiest	SS-Ustuf.
- C VI/1b Bauunterhalt im Bereiche der Bauinspektion Reich West		
Leiter:	Wibrow	SS-Uscha.
- C VI/1c Bauunterhalt im Bereiche der Bauinspektion Reich Süd		
Leiter:	Wiest	SS-Ustuf.
- C VI/1d Bauunterhalt im Bereiche der Bauinspektion Reich Ost und Generalgouvernement		
Leiter:	Wiest	SS-Ustuf.
- C VI/1e Begutachtung von Liegenschaften		
Leiter:	Reiche	ZA, Baumeister

**C VI/2 Betriebswirtschaft**

Leiter:	Paul Kother	siehe Vertreter Chef C VI
Vertreter:	Schilling	SS.Ustuf. (F), Leiter C VI/2a
	Larsen	ZA, Schreibkraft
- C VI/2a Überwachung der technischen Betriebsanlagen im Bereich der Bauinspektion Reich West, Ost und Generalgouvernement		
Leiter:	Schilling	SS-Ustuf.
	Grobe	ZA, Sachbearbeiter
- C VI/2b Überwachung der technischen Betriebsanlagen im Bereich der Bauinspektion Reich Süd und Nord		
Leiter:	Hanns Maibach	aus Mannheim, SS-Ostuf. (F), Heizungsingenieur, Ausbildung des betriebstechnischen Personals und aktiver Feuerschutz, Zeuge im Nürnberger WVHA-Prozess
	H. R.	*01.07.1909 in Schwolheim. SS-Ustuf. (F) Sachbearbeiter [Name noch nicht freigegeben]
	Beetz	SS-Oscha.
	Christl Baatz	*27.04.1914 in Gablonz, aus Aufhausen/Österreich, Technische Zeichnerin, Zeugin im Nürnberger WVHA-Prozess
	Frl. Stasny.	ZA, Sachbearbeiterin
- C VI/2c Überwachung der elektrotechnischen Betriebsanlagen für die gesamten SS-Liegenschaften		
Leiter:	Werner	ZA, Dipl.-Ing.

**C VI/3 Vorprüfungsstelle - Preisprüfung**

Leiter:	Bernhard von Glisczynski	*13.04.1912 in Berlin-17.04.1992, SS-Ostuf. (später SS-Stubaf.), Dr., auch Sonderstab Kammler, in div. Dokumenten auch die Schreibweisen Gliszinsky / Glissinsky / Glysczynsky, ab 1945 Chef I. SS-Sonderinspektion Porta Westfalica
	Frl. Kalloch	ZA, Schreibkraft
	Seybel	SS-Uscha., Registrator und Nachrechner
- C VI/3a Technische Vorprüfung		
Leiter:	Behnke	SS-Ustuf.
	Bremer	ZA
	Bürgermeister	SS-Oscha., Sachbearbeiter
	Rademacher	SS-Strm., Technischer Prüfer für die Bauinspektionen bzw. Baugruppen bei den SS-Wirtschaftlern. Bauinspektion bzw. Baugruppe Reich Nord.
	Knispel	SS-Ustuf. (F), Technischer Prüfer für die Bauinspektionen bzw. Baugruppen bei den SS-Wirtschaftlern. Bauinspektionen bzw. Baugruppen Rußland z.b.V. und Rußland-Süd
	Schäfer	SS-Uscha., Technischer Prüfer für die Bauinspektionen bzw. Baugruppen bei den SS-Wirtschaftlern. Bauinspektion bzw. Baugruppe Generalgouvernement. Auch Leiter C VI/1b

	Stübber	SS-Oscha, Technischer Prüfer für die Bauinspektionen bzw. Baugruppen bei den SS-Wirtschaftlern. Bauinspektion bzw. Baugruppe Rußland-Nord.
	Uhrich	SS-Ustuf., Technischer Prüfer für die Bauinspektionen bzw. Baugruppen bei den SS-Wirtschaftlern. Bauinspektion bzw. Baugruppe Rußland-Mitte. Auch Leiter C VI/3c
- C VI/3b Vorprüfung und Verwaltung		
Leiter:	Reiher	SS-Ostuf.
	Rosengarrd	ZA, Sachbearbeiter
- C VI/3c Baukostenstatistik		
Leiter:	Uhrich	SS-Ustuf.
	Weichtinger	SS-UScha., Sachbearbeiter, kommandiert zum Studienurlaub
- C VI/3d Preisprüfung		
Leiter:	C. N.	*22.04.1907 in Rahm bei Düsseldorf, SS-Ustuf. (F) [Name noch nicht freigegeben]
	Littbarski	SS-Oscha, Verwaltungsprüfer für die Bauinspektionen bzw. Baugruppen bei den SS-Wirtschaftlern. Bauinspektionen bzw. Baugruppen Rußland-Nord, Norwegen und Serbien.
	Metzler	SS-Oscha, Verwaltungsprüfer für die Bauinspektionen bzw. Baugruppen bei den SS-Wirtschaftlern. Bauinspektionen bzw. Baugruppen Generalgouvernement, Rußland z.b.V., Rußland Süd und Rußland Mitte.

## 11. Alphabetisches Verzeichnis der Mitarbeiter der Amtsgruppe C des SS-WVHA

(Amtschefs sind **fett gedruckt**)

### A

Ackermann, C III/2, 390  
Ahoff, C III/3e, 390  
Allerkamp, C V/3b, 393

### B

B., H., Stab C (Rechnungsführer), 385  
Baatz, Christl, C VI/2b, 394  
Bacher, Frl., C I/1, 387  
Bacher, Frl., C I/3, 387  
Bakker, Arend, C II, 387  
Baldus, C V/2b, 393  
Bantelmann, Frau, C V/4c, 393  
Barth, C IV/1c, 391  
Baum, Stab C, 385  
Becker, Stab C (Rechnungsführer), 385  
Beetz, C VI/2b, 394  
Beetz, Gustav, C II, 387  
Behnke, C VI/3a, 394  
Behnson, Stab C, 385  
Belz, Hans, C II, 387  
Bertram, C I/1, 387  
Berzau, Frl., Stab C, 386  
Bialas, Stab C, 386  
Binigs, C II, 387  
Birkigt, C II/3, 388  
Birkigt, C II/4, 388  
Birkigt, C II/5, 388  
Blank, C II/3a+c, 388  
**Blaschek, Fritz, C IV**, 391  
Blum, Walter, C II, 387  
Böttcher, Frau, C III/4, 391  
Böttcher, Frau, C III/3, 390  
Bramann, Martin, C II, 387  
Brandt, C III, 389  
Brat, Frl., C V/1, 392  
Braun, Georg, C III/4, 391  
Braun, Stab C, 386  
Brausewetter, C III/1, 389  
Bremer, C VI/3a, 394  
Brombacher, C III/3e, 390  
Brosbacher, Stab C, 386  
Bubenheim, C III, 389  
Buchholz, C I/1a, 387  
Bukowetz, C IV/3c, 392  
Bülow, Frau, C II/3b, 388  
Bumke, C IV/1b, 391  
Bürgermeister, C VI/3a, 394  
Busching, Heinrich, stv. Chef C, 385

### C

Chromik, Stab C, 385  
Cojka, C IV/1c, 391  
Cyba, Frl., Stab C, 385

### D

Dekker, Christiana, C II/1a-c, 388  
Dietrich, C III/3b, 390  
Döring, C III/2a, 390  
Döring, C V, 392  
Dorn, Frl., C V/4, 393  
Dünker, Ursula, C II, 387  
Dürre, C V/4c, 393

### E

Ebersold, Ernst Walter, C II, 387  
Ehlert, C IV/4a, 392  
Ehrhard, C IV/2, 391  
Ehrlich, Franz, C IV/2b, 391  
**Eirenschmalz, Franz, C VI**, 394  
Eirenschmalz, Franz, stv. Chef C, 385  
Eisenacher, C V/3d, 393  
Erdmann, Walter, C II, 388  
**Ermler, C III**, 389

### F

F., M., C II (Stenotypistin), 387  
Fenske, Alfred, C II, 388  
Fielitz, Herbert, C V/4, 393  
Finke, C V, 392  
Finke, C V/1b, 392  
Fischer, C III, 389  
Fischer, C III/4a, 391  
Fleischmann, C V/1a, 392  
Flintrop, C III/3e, 390  
**Flir, Erich, C IV**, 391  
Flir, Erich, C IV/3, 391  
**Floto, Werner, C III**, 389  
Franke, C III/3a, 390  
Frenzel, Alexander, C II, 387  
Frenzel, Alexander, C IV/3a, 391  
Froese, Erwin, C II/1, 388  
Froese, Erwin, C II/2, 388  
Funke, C II, 387  
Funke, C II/5, 388, 389

### G

G., E., Stab C, 386  
Gallo, C III/2b, 390  
Gausling, C IV/2b, 391  
Geber, C II/3, 388  
Geier, C II, 388  
Generotzky, C III, 389  
Georgi, C IV/4a, 392  
Georgi, Ernst, C II/3, 388  
Geyer, Johann Georg, C II, 388  
Giesoggi, C IV/4a, 392  
Glisczynski, Bernhard von, C VI/3, 394  
Grassl, C IV/3a, 391  
Grehl, Georg, C V/2, 393

Grobe, C VI/2a, 394  
 Grohmann, C III/4, 391  
 Grohmann, C III/4a, 391  
 Gross, C IV/2a, 391  
 Groto, C IV/2b, 391  
 Grunow, C III/3e, 390  
 Grunow, Stab C, 385

## H

H., I., C II (Bauzeichnerin), 388  
 H., I., Frl., C II/5, 388  
 Haack, C II, 387  
 Haak, 389  
 Hackenberg, C V/4c, 393  
 Hafer, C V/2, 393  
 Hafer, C V/3a, 393  
 Hajek, C I/1a, 387  
 Hamann, C V/3a, 393  
 Hankel, Frl., C V/4, 393  
 Hartjenstein, Lothar, C IV/1, 391  
 Hartung, Franz, C II/5e, 389  
 Hausser, C II/4, 388  
 Hausser, C II/6, 389  
 Heinzelmann C I/2, 387  
 Heinzelmann, C I/2, 387  
 Heinzelmann, CI/2, 387  
 Herdler, C III, 389  
 Herdler, C III/3b, 390  
 Heymann, C IV/3c, 392  
 Hinstadt, C III/3c, 390  
 Hohage, C V/4c, 393  
 Holl, Frl., C III, 389  
 Horn, Frau, C III/3e, 390  
 Hoß, C III/3a, 390  
 Hossner, C III/3e, 390  
 Hube, Margarete, C II, 388

## I

Ihme, C IV/1c, 391

## J

Jauch, C I/2a, 387  
 Jocher, C IV/1b, 391

## K

K., H. Stab C, 386  
 Kalloch, Frl., C VI/3, 394  
 Kaltmiller, C IV/3b, 391, 392  
**Kammler, Hans**, 385  
**Karl, Hubert, C I**, 386  
 Kaub, C III/4b, 391  
 Keilhammer, Frl., C V/4, 393  
**Kiefer, Robert Max, C II**, 387  
 Kiefer, Robert Max, stv. Chef C, 385  
 Kirk, C V/2b, 393  
 Kirsch, C III/2a, 390  
 Kittel, C III/4a, 391  
 Klaus, C IV/3b, 392  
 Kling, C V, 392  
 Kloster, C I, 386

Knispel, C VI/3a, 394  
 Köhn, Erich, C II, 388  
 Kollmann, C V/4d, 393  
 Königsdorf, C III/3e, 390  
 Kontowski, Stab C, 386  
 Kopylow, Wsewolod von, C II/3b, 388  
 Kormann, Frl., C IV/1c, 391  
 Kother, Paul, C VI/1+2, 394  
 Kriegk, Ludwig, C IV/4c, 392  
 Kriegk, Ludwig, Stab C, 386  
 Kristoph, Frl., C V, 392  
 Krone, Heinrich Ernst, C III/3, 389, 390  
 Krüger, Frl., C III/3e, 390  
 Kugel, Julius, Stab C, 385  
 Kurtz, Stab C, 386

## L

Lahn, C V/3e, 393  
 Landau, Helmuth, C V/1, 392  
 Landau, Helmuth, C V/2, 393  
 Lang, C III, 389  
 Lange, C V/1a, 392  
 Larsen, C VI/2, 394  
 Laubenheimer, Georg, C II, 388  
**Lenzer, Wilhelm, C V**, 392  
 Liebermann, C V/4b, 393  
 Liecke, C III/1, 389  
 Liske, C IV/4b, 392  
 Littbarski, C VI/3d, 395  
 Lohse, Stab C, 386  
 Lotze, Frl., C I/2, 387  
 Lotze, Frl., C I/4, 387  
 Lümckemann, C II/6b, 389  
 Lunkenheiser, Stab C, 386  
 Lux, Ludwig [?], Stab C, 385

## M

M., R. Stab C, 386  
 Maibach, Hanns, C VI/2b, 394  
 Maier, Eugen, C I/2a, 387  
 Malik, Stab C, 386  
 Mancke, Frau, C VI, 394  
 Mancke, Frau, C VI/1, 394  
 Mankopf, C V/1c, 392  
 Martin, C V/4a, 393  
 Mathies, C III/3e, 390  
 Merkwitz, C V/2a, 393  
 Metzler, C VI/3d, 395  
 Meyer, Otto, C I/3, 387  
 Meysick, Frl., Stab C, 386  
 Mierzwa, C VI/1, 394  
 Mohr, C III/2d, 390  
 Möhring, C IV/1c, 391  
 Moritz, Irene, C II, 388  
 Möser, Stab C, 385  
 Möst, Frl., C III/2, 390  
 Möst, Frl., C III/3, 390  
 Muhrhofer, C IV, 391  
 Müller, Stab C, 385  
 Münstermann, C IV/1c, 391  
 Mussauer, Stefan, C II/2, 388

**N**

N., C., C VI/3d, 395  
 N., K. Stab C, 386  
 N., K., C IV/4a, 392  
 N., O., C III/3e, 390  
 Nerger, Frau, Stab C, 385  
 Niklasch, Franz, Stab C, 386  
 Nimsky, Stab C, 385  
**Noell, Werner, C I**, 386  
**Noell, Werner, C V**, 392  
 Noelle, Max, C II, 388

**O**

Obersold, C II/5a+c, 388, 389  
 Osol, Karl, Stab C, 386  
 Ottwaska, C III, 389

**P**

P., A., stv. Leiter C I/1a, 387  
 Pfarre, Hugo, C II/1a-c, 388  
 Pfeil, C I/1, 386, 387  
 Pfeil, C I/3, 387  
 Pfeil, C I/4, 387  
 Pippig, C III, 389  
 Pischkowitz, C III, 389  
 Plosi, Johann, Stab C, 386  
 Podsich, Frau, C II/4, 388  
 Pohle, C IV/4, 392  
 Pokerschnigg, Stab C, 385  
 Polke, Frl., C V/1, 392  
 Pomber, C III/3d, 390  
 Prinzl, Karl, C V/4, 393

**R**

R., F., Stab C, 386  
 R., H. Stab C, 386  
 R., H., C II/2 (Stenotypistin), 388  
 R., H., C VI/2b, 394  
 Radecke, Erna, C II, 388  
 Rademacher, C VI/3a, 394  
 Rademacher, Elisabeth, C II, 388  
**Rall, Gustav, C I**, 386  
 Rass, Hans, C II/6a, 389  
 Rauch, C III/3e, 390  
 Reiche, C VI/1e, 394  
 Reiher, C VI/3b, 395  
 Richter, Stab C, 386  
 Röhn, Erich, C II, 388  
 Rohrbach, C III/1c, 389  
 Roll, Frl., C III/1, 389  
 Rollmann, C V, 392  
 Rosenfelder, C IV/3a, 391  
 Rosengarrd, C VI/3b, 395

**S**

S., A. Stab C, 386  
 S., F., C V, 392  
 S., H. Stab C, 386  
 Sander, C V, 392

Sander, C V/4, 393  
 Schäfer, C V/1, 392  
 Schäfer, C V/1b, 392  
 Schäfer, C VI/3a, 394  
 Schaller, C III/2, 390  
 Schejer, Frl., C III/3e, 390  
 Schersch, C IV/4a, 392  
 Schilling, C VI/2a, 394  
**Schleif, Hans, C III ?**, 389  
**Schleif, Hans, stv. Chef C**, 385  
 Schlumpp, C IV/1a, 391  
 Schmalfuß, C III/3d, 390  
 Schmidt, C V/1c, 392  
 Schmidt, Erich, C II, 388  
 Schmidt, Erna, C II, 388  
**Schmincke, Rudolf, C III**, 389  
 Schmincke, Rudolf, C V, 392  
**Schneider, Thilo, C IV**, 391  
 Schniewind, Carl-Eduard, C II, 388  
 Schrader, C V, 392  
 Schrader, C V/2a, 393  
 Schreyer, Stab C, 386  
 Schröder, Fritz, Stab C, 386  
 Schroeder, Friedrich, C II, 388  
 Schubel, Frl., C IV, 391  
 Schürmann, Heinz, Stab C, 385  
 Seehann, Stab C, 386  
 Seehaus, C III/3e, 390  
 Seehaus, Stab C, 385  
 Seidel, Frl., Stab C, 385  
 Seitz, Stab C, 385  
**Sesemann, Karl Wilhelm, C I**, 386  
 Seybel, C VI/3, 394  
 Sieke, C V/1a, 392  
 Skirde, Stab C, 385  
**Skowronnek, Heinrich, C III**, 389  
 Spadinger, Frau, C V/2, 393  
 Stanat, Gustav, C V, 392  
 Stasny, Frl. C VI/2b, 394  
 Stastny, C V/4c, 393  
 Steinbrecher, Fritz, C II, 387  
 Stetten, Frau von, Stab C, 385  
 Stork, C V/3a, 393  
 Strack, Rudolf [?], Stab C, 385  
 Stübber, C VI/3a, 395

**T**

Tautz, C II, 387  
 Theil, Edith, C II, 388  
 Theopold, Stab C, 386  
 Thiele, C III, 389  
 Thiele, Frl., C V/3, 393  
 Thieme, Emil, C VI, 394  
 Thomasen, Kristian, C II, 388  
 Tielorereiter, C III/3d, 390  
 Tilk, Felix, C IV/2a, 391  
 Tomasow, C III/1c, 389  
 Trepte, Max, Stab C, 386

**U**

Uhrich, C VI/3a+c, 395

**V**

Vetter, Ursula, C II, 388  
 Vogeler, C II, 387  
 Voigt, C V/3c, 393  
 Vollmer, C III/4b, 391  
 Voss, C III/3e, 390

**W**

W., B., C II/3a, 388  
 Wachs, Albert, C II, 388  
 Waller, C III/3a, 390  
 Waller, C III/3c, 390  
 Weber, Hans, C V/3, 393  
 Weber, Stab C, 385  
 Weichtinger, C VI/3c, 395  
 Weißenborn [?], C V/4c, 393  
 Welchner, C IV/4a, 392  
 Wellerhaus, C V/3e, 393  
 Wensko, Frl., C V/3, 393

Wenzel, C III/3e, 390  
 Werner, C VI/2c, 394  
 Wibrow, C VI/1b, 394  
 Wichmann, C II/5b+d, 389  
 Wichmann, C V, 392  
 Wießenborn, C V/4c, 393  
 Wiest, C VI/1, 394  
 Wiest, C VI/1a+c+d, 394  
 Wilhelm, Werner, C II, 388  
 Willing, Willi, C III/3b+d, 390  
**Wirtz, Willi, C III, 389**  
 Wittorf, Frl., C V/4, 393  
 Woitus, C VI, 394  
 Wolter, C III/3a, 390  
 Wrage, C V/1b, 392

**Z**

Zedler, Stab C, 386  
 Zornow, Reinhard, C III/4b, 391  
 Zornow, Reinhard, Stab C, 386

**12. Personenregister (inklusive der Namen im Anhang)**

Für die Mitarbeiter der Amtsgruppe C siehe das alphabetische Verzeichnis.  
 Kursiv gesetzte Zahlen verweisen auf Anmerkungen.

**A**

Abraham, Alfred, jüdischer Kaufmann, Besitzer der Villa Taunusstr. 8 in Berlin-Grunewald, späterer Sitz des Sonderstabs Kammler, 347, 348

Adamheit, Theodor (1899–1942), Kommilitone Schleifs in der Verbindung Saxo-Borussia Berlin, 276

Agatz, Eduard Ernst Georg Arnold (1891–1980), Professor für Grundbau, Wasser- und Hafengebäudebau TH Berlin, Dekan der Fakultät Bauwesen, 1953 emeritiert, 286, 58, 59, 62, 290, 298, 111

Ago, Apparatebau GmbH Oschersleben, Betreiber von A 4 Hadmersleben, 380

Albrecht, Richard (1910–?), Kunsthistoriker, stv. Direktor Volksmuseum der Auslandsdeutschen Stuttgart, 1939 in Polen für den Raub von Kunstgegenständen tätig, 196, 199

Ambi-Budd, Firma für Karosseriebau Berlin, einer der Betreiber von A 2 Porta Westfalica, 380

Antoniewicz, Włodzimierz (1893–1973), Direktor des Archäologischen Museums Warschau, 320, 322, 246

Apfelstaedt, Hans-Joachim (1902–verm. 1944), Kunsthistoriker, Leiter Kulturabteilung Rheinprovinz, 19

von Arnim, Achim Konstantin Rudolf Ferdinand (1881–1940), Professor für Wehrwissenschaft und Rektor TH Berlin, 286, 56, 62, 290, 111, 177, 315, 179, 180

Aschinger, Berliner Gastronomiebetrieb

Askania Werke AG, Hersteller des Flugleitsystems der V1, Betreiber von A 3 Bartensleben, 380

**B**

- B., Lieselotte (1919-?), Kanzleiangestellte der byzantinologischen Abteilung des AIDR Athen, 297
- Baatz, Christl (1914-?), Technische Zeichnerin im SS-WVHA, siehe Anhang 11 Amt C VI/2b, 332, 340, s. a. Verzeichnis der Mitarbeiter Amtsgruppe C SS-WVHA
- von dem Bach-Zelewski (1899-1972), 1935 SS-Gruppenführer Oberabschnitt Nordost Königsberg, später HSSPF Südost, 1962 zu lebenslanger Haft verurteilt, 280
- Bachér, Franz (1894-1984), Professor für Chemie TH Berlin, Abteilungsleiter W I (Hochschulen) im REM, 291, 88, 89, 292 Abb. 5, 293, 94, 299
- Bähr, Regierungsbaurat, SS-Führungsstab A 9 Markkirch, 379
- Baeumler, Alfred (1887-1968), Professor für Philosophie und Politische Pädagogik FWU Berlin, 119
- Bauer, Karl [?], SS-Rottenführer, Mitglied des Kommando Paulsen, 318
- Baumert, Paul (1904-1961), SS-Standartenführer, Stabsführer persönlicher Stab RFSS, 346, 342, 357
- Becker-Freyseng, Albrecht (1904-?), Philosoph, 38
- Benz, Bauingenieur, Mitglied Leitung SS-Sonderinspektion III Bad Wimpfen, 379
- Bergner, Nachbarin der Schleifs in der Geisenheimer Str. 12 in Berlin-Wilmersdorf, 358 f.
- Bersu, Gerhard (1889-1964), Archäologe, 1930 Chef von Langsdorff, 278
- Bielenberg, Richard (1871-1929) und Moser, Josef (1872-1963), Architekten in Berlin, erster Arbeitgeber Schleifs, 276, 9, 361, 362
- Birkenholz, Carl, Oberregierungsrat, Mitglied im Jäger- und Rüstungsstab, 344, 378
- Bischoff, Helmut (1908-1993), SS-Obersturmbannführer, 1940 Leiter Gestapo Posen, 1944 Abwehrbeauftragter für das A4-Programm KZ Mittelbau, 330, 253, 255, 265
- Bischoff, Karl (1897-1950), SS-Sturmbannführer, seit 1943 Bauinspektor der Waffen-SS Schlesien, 352, 368
- von Bissing, Friedrich Wilhelm Freiherr (1873-1956), Ägyptologe, 121
- Blaschek, Fritz (1903-?), SS-Sturmbannführer, Architekt, bis 1942 Chef C IV SS-WVHA, SS-Bauinspektion „Reich Süd“ München, 357, s. a. Verzeichnis Mitarbeiter Amtsgruppe C SS-WVHA
- Blaschko, Alfred (1858-1922), Vorbesitzer der Villa Taunusstr. 8 Berlin-Grunewald, 348
- Blegen, Carl (1887-1971), US-amerikanischer Archäologe, 278, 79
- BMW, Betreiber von A9 Markkirch, 380
- Bock, Franz, Professor für Kunstgeschichte und Baugeschichte TH Berlin, 286, 54
- Boehm, Ingenieur, Mitglied Leitung SS-Sonderinspektion III, 379
- Boehring, Erich (1897-1971), Archäologe, Kulturattaché der Botschaft Athen, 295, 340, 312
- Bonar von Balice, Severin, Burggraf in Podzamcze, 252
- Bojunga, Helmut (1898-1958), Ministerialrat im REM, 155
- Bormann, Martin (1900-1945), Leiter Partei-Kanzlei NSDAP, 351
- Bosch, Betreiber von A 7 Bruttig, 380
- Bose, Standesbeamter Berlin-Schmargendorf, 359



- Böttcher, Hauptmann, SS-Führungsstab A 8 Neckarelz, 380
- Böttcher, Viktor (1880–1946), SS-Brigadeführer, Regierungspräsident Posen, 195
- Bousset, Hellmut (1902-?), SS-Hauptsturmführer, Dokumentarfilmer des „Ahnenerbe“, 282, 362, 367, 377
- Brandt, Karl, 378
- Brandt, Rudolf (1909–1948), SS-Standartenführer, persönlicher Referent Himmlers, 30, 219, 230, 252, 274, 277, 278, 294, 304–307, 340, 337, 351, 361, 362, 352, 363–367
- Bräuer, Regierungsbauassessor, SS-Führungsstab A 7 Cochem, 379
- von Braun, Wernher (1912–1977), Ingenieur, Konstrukteur des Aggregat 4, 353, 357
- Breloer, Bernhard (1894–1947), Professor für indische Philologie, Dekan der philosophischen Fakultät der FWU bis 1937, 300
- Brendler, SS-Untersturmführer, SS-Führungsstab A10 Wesserling, 379
- Bulle, Heinrich (1867–1945), Archäologe, 126
- Burckhard, SS-Untersturmführer, SS-Führungsstab A 7, 379
- Busch-Geertsema, Charlotte (1897-?), Mitarbeiterin AIDR und DAI, 358, 385
- Busching, Heinrich († 1943 an Tuberkulose), SS-Sturmbannführer, stv. Chef Amtsgruppe C im SS-WVHA bis 1943, 344, 334, s.a. Verzeichnis Mitarbeiter Amtsgruppe C SS-WVHA
- Buschor, Ernst (1886–1961), Leiter der Samos-Grabung 1925-1939, 278, 290, 311
- Buttler, Werner (1907-1940), Archäologe, Leiter der ersten SS-Grabung in Bensberg, 279 f., 222, 325, 226, 326, 362, 376, 377

## C

- Chmielewski, Karl (1903–1991), SS-Hauptsturmführer, Kommandeur der KZ Gusen und Herzogenbusch/Vught, 321
- Chotonovsky-Denker, Rudolf (1882-?), Verwaltungsangestellter AIDR Athen, 297
- Clasen, Karl Heinz (1893–1979), Professor für Kunstgeschichte Universität Rostock, ab 1940 Mitarbeiter Petersens beim Raub der polnischen Kulturgüter, 332
- Courte (auch: Courté), Heinrich Werner, SS-Sturmbannführer, Sonderstab Kammler, 347, 353, 382, 384
- Czartoryska, Maria Ludwika Joanna Julia (1883–1958), Inhaberin des Privatmuseums Schloss Gołuchów (Goldenau), 327, 235

## D

- Daimler-Benz, Betreiberfirma von A 9 Wesserling, siehe auch Steyr-Daimler-Puch, Betreiberfirma von B 9 Melk, 380
- Darré, Richard Walther (1895–1953), Reichsminister für Ernährung und Landwirtschaft, 101
- Degenkolb, Gerhard (1892–1954), Leiter „Sonderausschuss A4“ und „Generalkommissar für das Programm 262“, 351
- Deisel, Theodor, SS-Untersturmführer, Kunsthistoriker, Mitglied des Kommando Paulsen, 318, 196
- Desch, Ingenieur, zuständig im Rüstungsstab für das Marineprogramm, 353
- Deterding, Sir Henry, 376
- Dettenberg, Johannes Wilhelm, SS-Untersturmführer aus Fallingbostal, Mitarbeiter Petersens für den Raubzug als »Treuhand« des Ahnenerbes in Posen, 240, 330f., 258, 332

- Deubner, Ludwig (1877–1946), Professor für Altphilologie und Religionsgeschichte FWU Berlin, 119
- Diem, Carl (1882–1962), Generalsekretär des Olympia-Komitees, 287 f., 72, 73
- Dienemann, Privatschuldirektor in Göttingen, 275
- Dietrich, Josef (Sepp) (1892–1966), SS-Oberst-Gruppenführer und Generaloberst der Waffen-SS, Kommandeur der „Leibstandarte Adolf Hitler“, 336
- Dittel, Paul (1907–vermutlich 1976), SS-Obersturmführer, Experte für Bibliotheken des SD, 318, 188
- zu Dohna-Schlobitten, Fürst Wilhelm Hermann Alexander Richard (1899–1997), Besitzer des Schloßbergs bei Alt Christburg, 280
- zu Dohna-Schlobitten, Fürstin Freda Antoinette (1905–1999), 280
- zu Dohna-Schlobitten, Gräfin, Tochter von Fürst und Fürstin zu Dohna-Schlobitten, 280
- Dölger, Architekt, Bauleitung A 9, 379
- Dornberger, Walter Robert (1895–1980), Generalmajor, Kommandeur der Heeresversuchsanstalt Peenemünde, Mitglied des Sonderstabs Kammler, 382, 384
- Dornier, Flugzeughersteller, 348
- Dörpfeld, Wilhelm (1853–1940), Archäologe, 278, 39, 285, 287, 66, 67, 75, 79, 290, 84, 85, 294, 98, 99, 297, 105, 298, 106, 108, 109, 110, 301, 124, 128, 304, 142, 339, 362, 363, 375
- Dörpfeld, Anna, geb. Adler, Ehefrau Wilhelm Dörpfelds, 128
- Dorsch, Xaver (1899–1986), Ministerialdirektor im Rüstungsministerium, Chef der „Organisation Todt“, 347, 355, 360, 378
- Draeger, Carl, Amtsrat im REM, 292 f., 91, 299, 116, 308, 160
- Durczewski, Zdzisław (1908–1944), Archäologe, Assistent am PMA Warschau, 319
- Duwe, Baudirektor, Organisation „Todt“, 347, 355
- van Dyck, Anthonis (1599–1641), Maler, 330
- von Dyck, Walther Franz Anton (1856–1934), Professor für Mathematik und Rektor der TH München

## E

- Eigen, Baugesellschaft, SS-Frontarbeiter-Betrieb Nr. 15, 321
- Eilmann, Richard (1893–verm. 1944), Archäologe in Olympia, 297, 340, 316
- Eirenschmalz, Franz (1901–?), SS-Standartenführer, Stellvertreter Kammlers 1943, Leiter SS-WVHA C VI, 344, 332, 334, 335, 355, 360, s. auch Verzeichnis Mitarbeiter Amtsgruppe C
- Elsabe, Elsabe AG Leitmeritz, Deckfirma der Auto Union Chemnitz, Betreiber von B 5, 381
- Engel, Wilhelm (1905–1964), Historiker, Sachbearbeiter im REM, V-Mann des SD, 73, 90, 292 f., 91, 93, 294, 95, 298 f., 112, 115
- Ermler, SS-Obersturmbannführer, Leiter SS-WVHA C III 1943-1944, 324, s. auch Verzeichnis Mitarbeiter Amtsgruppe C

**F**

- Fakowa, Betreiberin von „Zement“ in Ebensee bei Gmunden, 381
- Falc, Szyja, Kutno, Eigentümerin eines geraubten Paketes, 248
- von Falkenhausen, Regierungsbaurat, SS-Führungsstab A 8 Neckarelz, 379
- Feiler, Karl Adolph (1890-?), Hausmeister im AIDR Athen, 297
- Fielitz, Herbert (1895-?), Zivilangestellter im SS-WVHA, Stellvertreter von Prinzl, 342, s. auch Verzeichnis Mitarbeiter Amtsgruppe C
- Finke, SS-Obersturmführer, 353, 383, 384
- Fischer, Helmut Joachim, 52
- Fischer, Richard (1897-1970), Energie-Ingenieur, 344
- Flir, Erich (1907->1945), SS-Sturmbannführer, kommissarischer Leiter C IV im Januar 1943, Leiter C IV/3, 1944  
Leiter SS-Bauinspektion „Reich Süd“ München, 346, s. auch Verzeichnis Mitarbeiter Amtsgruppe C
- Forell, Firma M. Forell & Co., Danzig (Kurzwaren), Arbeitgeber von Alfred Blaschko, 348
- Frank, Hans (1900-1946), Generalgouverneur für die besetzten polnischen Gebiete, 320, 349
- Frey, Dagobert, (1883-1962), Kunsthistoriker, Mitarbeiter im REM, 318
- Frey, Herman-Walther (1888-1968), Ministerialrat im REM, 287, 63, 289, 292 mit Abb. 5, 298 f., 112, 116, 301, 122, 302, 132, 303, 136, 304, 138, 140, 141, 143, 305, 147, 306, 150, 307, 151-154, 308, 159-161, 309, 162, 163, 166, 310-312, 172, 314 f., 181, 338, 296, 340, 312
- Friedländer, Lotte, Jugendfreundin Schleifs, 277
- Friedländer, Rudolf Leo („Onkel Leo“) (verm. 1869-1936), Geschäftsfreund des Vaters, 277, 363, 374
- Frieur, Baurat, SS-Führungsstab A 7 Cochem, 379
- Frodl, Walter (1908-1994), Landeskonservator Kärnten, 279
- Fromm, Friedrich (1888-1945), Generaloberst, Kommandeur des Ersatzheeres, 378
- Frydag, Karl (1893-1980), Generaldirektor im Henkel-Heinschel-Konzern, Leiter Hauptausschuss Flugzeugzellen im RM.f.R.u.K., Mitglied im Rüstungsstab, 353, 349, 378
- Fuchs, Ministerialrat, Leiter Einsatzgruppen der Organisation Todt Deutschland VIII (Alpen), 354
- Funk, Walther (1890-1960), Wirtschaftsminister, 378
- Funke, SS-Hauptsturmführer, SS-WVHA stv. Chef C II, 350, s. auch Verzeichnis Mitarbeiter Amtsgruppe C

**G**

- Gabel, Oskar, Oberberghauptmann, Mitglied im Jägerstab, 351, 353, 378
- Galinsky, Hans (1909-1991), Literaturwissenschaftler, Teilnehmer im Dozentenlehrgang, 38
- Galke, Bruno (1905 - >1972), SS-Obersturmbannführer, Generalreferent für die Festigung des deutschen Volkstums und SS-Verbindungsführer bei der HTO, 254, 256
- Ganzenmüller, Albert (1905-1996), Staatssekretär im Reichsverkehrsministerium, 353, 368
- Gehrels, Hans (1904-1998), Landrat des Kreises Posen, 329, 247, 249
- Gehricke, Hans (1937-?), Zeitzeuge, 379

- Geißen, SS-Sturmbannführer, Chef SS-Sonderinspektion II Gut Bischofferode, 347
- von Gerkan, Armin (1884–1969), Erster Sekretar AIDR Athen, 290, 298, 107, 300, 121, 301, 126, 302
- Giesler, Hermann (1898–1987), SA-Oberführer, Leiter Einsatzgruppen der Organisation Todt (OT) Deutschland VI (München), 354
- Glaser, SS-Untersturmführer, SS-Führungsstab A 8, 379
- Glass, Eigentümer eines der Pakete aus Kutno, 248
- Glauning, Hans (1906–1973), persönlicher Referent des Ministers im REM, 129, 308, 156
- von Glisczynski, Bernhard (1912–1992), SS-Sturmbannführer, Leiter Stab SS-WVHA Amtsgruppe C und SS-Sonderinspektion I West, 347, 350, 354, 383, 384, s. auch Verzeichnis Mitarbeiter Amtsgruppe C
- Goebbels, Joseph (1897–1945), 107, 356
- Goebbels, Magda (1901–1945), 346
- Goessler, Peter (1872–1956), Archäologe, 99
- Göring, Emmy (1893–1973), 346
- Göring, Hermann (1893–1946), 319, 195, 199, 378
- Göschel, Sigismund (1875–1962), Professor für Baukunst und Hochbaukonstruktionslehre TH München, 375
- Goldstein, Flora, Eigentümerin eines der Pakete aus Kutno, 248
- Graeve, Klara (1892–?), Wirtschaftlerin des AIDR Athen, 297
- Grasser, Begleiter Himmlers in Alt Christburg, 280 Abb. 3
- Greiser, Arthur (1897–1946), Gauleiter Wartheland, 241, 329, 330
- Groh, Wilhelm (1890–1964), Jurist, stellv. Amtschef W im REM, 154, 159, 161, 162, 171, 314
- Grosch, Volkmar (1909–1945), SS-Hauptsturmführer, Leiter SS-Sonderbauinspektion IV Wien, 348, 378, 384
- Groth, Dipl.-Ing., Mitglied im Rüstungsstab (Munitionsprogramm), 353
- Grundig, Wilhelm, SA-Obersturmbannführer, Leiter der Dozentenlehrgänge, 283, 36–38, 287, 362
- Grundmann, Kimon (1891–?), wissenschaftlicher Referent AIDR Athen, 297
- Guderian, Heinz (1888–1954), Generaloberst, Chef des Generalstabs des Heeres, 356
- von Gyldenfeldt, Georg (1897–1977), Generalmajor, Kommandant B.z.b.V. Luft, 382, 384

## H

- Hack, Willy (1912–1952), SS-Obersturmführer, Bauleiter „Schwalbe V“ in Berga, 347
- Hampe, Roland (1908–1981), Archäologe, 302, 134, 175
- Harmjan, Heinrich (1904–1994), Volkskundler, Ministerialrat im REM, »Generaltreuhänder zur Sicherstellung des deutschen Kulturguts in den besetzten Gebieten« im Ahnenerbe, 318, 188, 195, 320, 321, 206, 324, 329, 248, 330, 253, 255, 331, 260, 332, 265
- Harras, Horst[?] (1915[?]-?), Major, Stabsschef Sb 2 Stab Luft, 382, 384
- Harster, Wilhelm (1904–1991), SS-Brigadeführer, Befehlshaber der Sicherheitspolizei und des SD (BdS), 321
- Hartmann, Nicolai (1882–1950), Professor für Philosophie FWU Berlin, 119

- Hartwig AG, Spedition für das Ahnenerbe in Posen, 327
- Heese, Architekt, Bauleitung A 7, 379
- von Hehn, Jürgen (1912–1983), Leiter Büchersammelstelle Universität Posen, 241
- Heidenreich, Robert (1899–1990), Archäologe, 222
- ter Hell, Willy (1883–1947), Landschaftsmaler, 334
- Hellwig, Sachbearbeiter im REM, 294
- Hess, SS-Hauptsturmführer, Organisationsleiter Ahnenerbe für Warschau, 320
- Heß, Rudolf (1894–1987), Stellvertreter Hitlers, 107
- Heuß, Alfred (1909–1995), Historiker, 38
- Heydrich, Reinhard (1904–1942), SS-Obergruppenführer und General der Polizei, 335, 274
- Heym, Waldemar (1904–1984), Leiter des Heimatmuseums Marienwerder/Kwidzýń, 28, 76
- Heyne, Hans (1900–1973), Direktor der AEG, Mitglied Rüstungsstab (Ausrüstung der Programme), 353, 349, 378
- Heyse, Hans (1891–1976), Philosoph, bis 1935 Rektor der Universität Königsberg, 40
- Hiecke, Robert (1876–1952), Denkmalpfleger, Ministerialdirigent im REM, 318
- Hierl, Konstantin (1875–1955), Reichsarbeitsführer (RAD), 281 Abb. 4
- Himmler, Heinrich (1900–1945), 279, 280 mit Abb. 3, 281, 286, 289 f., 81, 293, 295, 297, 303, 305, 307, 154, 308 f., 312, 173, 314, 175, 315, 316, 186, 195, 199, 324, 326, 232, 335–338, 290, 339 f., 344, 331, 345, 346, 347, 350, 351, 361, 352, 353, 369, 370, 362, 364, 378, 384
- Hitler, Adolf (1889–1945), 280, 288, 74, 107, 300 f., 173, 279, 353, 354, 372, 380, 363
- Hödl, Anton (1881–1972), Generaldirektor Erste Brünnener Maschinenfabriks-Gesellschaft, 349
- Holfelder, Albert (1903–1968), SS-Standartenführer, Erziehungswissenschaftler, persönlicher Referent des Ministers im REM, 307, 153, 154, 308, 161, 310
- Hölscher, Uvo (1878–1963), Archäologe, 278, 12
- Holtzmann, Robert (1873–1946), Professor für Mittelalterliche Geschichte FWU Berlin, 119
- Hoppe, Willy (1884–1960), Historiker, Rektor FWU Berlin, 306, 148, 149
- Hössler, SS-Obersturmführer, SS-Führungsstab A 8, 379
- Huber, Walther, Baurat, Vertreter Spehs im Rüstungsstab, 344
- Hupfauer, Theodor (1906–1993), SS-Standartenführer, Chef des Zentralamts im Rüstungsministerium, 353, 378

## J

- Jakimowicz, Roman (1889–1951), Archäologe, Direktor des PMA Warschau, 319, 322
- Janisch, SS-Obersturmführer, SS-Führungsstab A 10, 379
- Jankuhn, Herbert (1905–1990), Archäologe, 284, 189, 322, 202, 336, 340, 362, 364, 391
- Jantzen, Ulf (1909–2000), Archäologe, 134
- Jarecki, Hieronim Michał, Eigentümer eines der geraubten Pakete aus Kutno, 248
- Jaricki, Eigentümer eines der geraubten Pakete aus Kutno, 248

- Jazdzewski, Konrad (1908–1985), Archäologe, Kurator am PMA Warschau, 319, 321–323, 215
- Jodl, Alfred (1890–1946), Generaloberst, Chef des Stabs OKW, 370
- Johannes, Regierungsbaudirektor im AIDR, 287, 69, 326
- Jovian[us], Flavius (331–364), Kaiser des Römischen Reiches, 320
- Junker, Hermann (1877–1962), Archäologe, 278, 11
- Junkers Flugzeugwerk AG, Flugzeughersteller, Betreiber von A 5 Rottleberode, B 2 Halberstadt, B 3 Woffleben, B 4 Rottleberode, B 11 Niedersachswerfen und B 12 Ellrich, 348, 380, 381
- Jüttner, Hans (1894–1965), SS-Obergruppenführer und General der Waffen-SS, Chef des Stabs des Ersatzheeres, 382, 384

## K

- Kaiser, Friedhelm (1908–?), SS-Untersturmführer, Mitarbeiter im Ahnenerbe, 318
- Kammhuber, Josef (1896–1986), Generalmajor der Luftwaffe, »Generalbevollmächtigter des Reichsmarschalls für Strahlflugzeuge«, 372
- Kammler, Hans (1901–1945), SS-Obergruppenführer und General der Waffen-SS, Chef SS-WVHA Amtsgruppe C Bauwesen, 101, 274, 339 f., 308, 310, 341 f., 320, 321, 325, 344, 332, 334–336, 345, 337, 346, 343, 347, 346, 347, 349, 351, 353, 354, 350, 351, 361, 362, 352, 363, 353, 369, 354, 355, 356, 378, 357, 381, 364, 378, 380, 381, 382–384, s. auch Verzeichnis Mitarbeiter Amtsgruppe C
- Karl, Hubert (1907–?), SS-Obersturmbannführer, Leiter Bauinspektion Waffen-SS Reich-Süd München, 354, 374, s. auch Verzeichnis Mitarbeiter Amtsgruppe C
- Karo, Georg (1872–1963), Archäologe, 14, 287 f., 71–73, 300, 121, 301, 122
- Kehrl, Hans (1900–1984), Leiter Planungsamt im Rüstungsministerium, 378
- Keitel, Wilhelm (1882–1946), Generalfeldmarschall, 378
- Kensche, Heinz (1909–1970), Abteilungsleiter im Reichsluftfahrtministerium, 380
- Kersten, Walter (1907–1944), SS-Untersturmführer, Archäologe, Leiter Landesamt für Vorgeschichte Posen, 326
- Kiefer, Robert Max (1889–1974), SS-Obersturmbannführer, Chef SS-WVHA Amt C II, 344, 334, 336, 350, 356, 358, 359, 355, s. auch Verzeichnis Mitarbeiter Amtsgruppe C
- Kiemle, Architekt, Bauleitung A 8 und A 10, 379
- Kittel, Bruno (1919–?), SS-Obersturmführer, Kommandant des Ghettos in Wilna (Vilnius), Figur aus dem Theaterstück *Ghetto* von Joshua Sobol, 365
- Kleber, Major, Oberkommando des Heeres, Mitglied im Jägerstab, 378
- Klenze, Camillo (»von«) (1865–1943), Germanist, Vorsitzender der »Friends of German Art in New York«, 10
- Kletzl, Otto (1897–1945), Kunsthistoriker, 38
- Klingelhöfer, Paul (1887–1951), Ministerialrat für Haushalts- Rechnungs- und Verwaltungsangelegenheiten im REM, 314, 178
- Klöckner Werke AG, Rüstungsbetrieb, Betreiberfirma von B 6 Breitz, 381
- Kluge, Kurt (1886–1940), Bildhauer und Erzgießer, Sachverständiger für Hampe und Jantzen in Olympia, 134
- Knipping, Dipl.-Ing., Mitglied des Rüstungsstabs (Bauangelegenheiten), 353
- Knüppel, Oberleutnant, SS-Sonderinspektion III Bad Wimpfen, 379

- Koch, Franz (1888–1943), Professor für Literaturgeschichte FWU, Dekan Philosophische Fakultät 1937–1940, 119
- Komanns, Theodor (1904–1941), SS-Hauptsturmführer, Jurist, stv. Geschäftsführer Ahnenerbe, 240, 331, 258, 259
- Koppe, Wilhelm (1896–1975), SS-Gruppenführer, Höherer SS- und Polizeiführer von Posen, 327
- Kori, Heinrich jun., Hersteller von Krematoriums-Öfen für KZs und Onkel von Leonore Schleif geb. Thomaß, 356
- Kostrzewski, Józef (1885–1969), Archäologe (Ausgräber von Biskupin), Universität Poznań, 323, 326, 333 f.
- Kother, Paul (1898–?), SS-Hauptsturmführer, Stellvertretender Chef (von Eirenschmalz) SS-WVHA Amt C VI, 333, 334, 340, s. auch Verzeichnis Mitarbeiter Amtsgruppe C
- Krauß, Friedrich (1900–1977), Bauforscher, 126
- Kraut, Alfred, SS-Obersturmführer, Sachbearbeiter beim Generaltreuhänder im Ahnenerbe, 242, 329, 247, 248, 330, 254, 256, 257, 331, 259, 261
- Krencker, Daniel (1874–1941), Professor für antike Baukunst, TH Charlottenburg / Berlin, 275 f., 284, 41, 285, 50, 286, 289, 290, 291, 304, 314, 175, 315, 314, 362, 363, 375
- Kriwat, Erich (1912–?), SS-Rottenführer, Fahrer für das Ahnenerbe im Raubzug Warschau 1939, 320, 203
- Krome, Hauptmann, Mitglied des Rüstungsstabs (Rüstungs-Programme), 344
- Krömer, Fritz, Ing., Mitglied des Rüstungsstabs (Panzerprogramm), 353
- Krone, Heinrich Ernst (1901–?), SS-Sturmbannführer, Leiter SS-WVHA Amt C III/3 und Baustab S III Ohrdruf, 334, s. auch Verzeichnis Mitarbeiter Amtsgruppe C
- Kübler, Karl (1897–1990), Archäologe, 2. Sekretar AIDR Athen, 124, 126, 302, 282, 297
- Kuc, Hausmeister im Archäologischen Staatsmuseum Warschau (PMA), 322
- Kuchenbuch, Freidank (1910–1942), Prähistoriker, 377
- Kühnhold, Regierungsrat im REM, 314
- Kunze, Emil (1901–1994), Archäologe, 301, 126, 302, 127, 303, 134, 304 f., 144, 152, 308 f., 162, 165, 310 f., 170, 312, 172, 313, 175, 316, 181, 336 f., 363
- Kunze, Heinrich, Leiter Sonderausschuss A 4, Beirat Mittelwerk GmbH, Stellvertreter Kammlers im Rüstungsstab außerhalb Berlins, 353, 354, 351, 384 f.

## L

- Lammers, Hans Heinrich (1879–1962), SS-Gruppenführer, Chef der Reichskanzlei, 174
- Landt, Erhard (1900–1958), Physiker, Dozentenbündelführer FWU Berlin, 305 f., 148, 314
- Lange, Otto, Mitglied im Jäger- und Rüstungsstab (Maschinenfragen, Flugzeugprogramm), 344, 378
- Langenheim, Kurt (1903–1990), Mitarbeiter im REM, 318
- Langsdorff, Alexander (1898–1946), SS-Standartenführer, Archäologe, 278, 13, 279, 16, 20, 280, 282, 289, 80, 290, 291, 293, 294, 295, 297, 314, 341, 317, 336, 362, 377
- Langsdorff, Mareile, Tochter von Alexander Langsdorff, 16
- Laurenzi, Direktor der italienischen Kommission für Kunstschutz in Griechenland, 284
- Lehmann, Edith (1878–1958), erste Schwiegermutter Schleifs, 356, 361
- Lehmann, Gisela, siehe Schleif, Gisela, geb. Lehmann
- Lehmann, Paul (1868–1933), erster Schwiegervater Schleifs, 277, 361

- Lenzer, Wilhelm (1897–1945), SS-Sturmbannführer, Chef SS-WVHA Amt C V, 321, 358, s. auch Verzeichnis Mitarbeiter Amtsgruppe C
- Leonhard, Regierungsbauinspektor, SS-Führungsstab A 10, 379
- Leonhard, Karl (1904–1988), Mediziner, Habilitant im Dozentenlager, 38
- Lewald, Theodor (1860–1947), Staatssekretär, Organisationskomitee der Olympischen Spiele Berlin, 287 f., 72, 73
- Lietzmann, Hans, Trauerredner auf der Beerdigung Wiegands, 297
- Lindworsky, Regierungsbaurat, SS-Führungsstab A 10, 379
- Linzenmeier, Major, SS-Sonderinspektion III Bad Wimpfen, 379
- Löffler, Hermann (1908–1978), SS-Obersturmführer, Historiker im Ahnenerbe, 318
- Löh, Wilhelm, Taxator für den Ahnenerbe-Raubzug in Posen, 332
- Löhausen, Johann (1906–?), SS-Obersturmführer, Archäologe im Ahnenerbe, 326, 230, 233, 332, 377
- Loosacker, SS-Obersturmführer, SS-Führungsstab A 9, 379
- Lorenz, Werner (1891–1974), SS-Gruppenführer, Leiter der »Volksdeutschen Mittelstelle«, 280 Abb. 3
- Lörzel, Hauptmann, Chef Sb 2 Stab Heer, 382, 384
- Lotz, Heizungsingenieur, SS-Sonderinspektion III Bad Wimpfen, 379
- Lucht, Roluf (1901–1945), Generalstabsingenieur und Direktor des Messerschmidt-Konzerns, Mitglied des Rüstungsstabs (Sofortmaßnahmen), 353, 349, 378
- Luisman, SS-Hauptscharführer, Fahrer für den Ahnenerbe-Raubzug in Warschau, 318

## M

- Mai, Friedrich Wilhelm (Willi) (1912–1945), SS-Rottenführer, Mitglied des Kommando Paulsen, 318
- Maibach, Hanns, SS-Obersturmbannführer, Leiter SS-WVHA Amt C VI/2b, 334, 340, s. auch Verzeichnis Mitarbeiter Amtsgruppe C
- Maier, Georg (1907–1945), Rechtshistoriker, dessen Berufung durch den Dozentenbund verhindert wurde, 33
- Mäkelt, Arthur (1881–1971), Professor für Architektur TH Charlottenburg, Dekan der Fakultät Architektur, 286, 54, 58, 290, 298, 111, 299
- Mansfeld, Christian, Leipzig, Betreiberfirma von A 6 St. Georgi und Neumannsfeld, 380
- Maresan, SS-Obersturmführer, Mitglied im Sonderstab Kammler, 347
- von Massow, Wilhelm (1891–1949), Leiter des Rheinischen Landesmuseums Trier, 314
- Mataré, SS-Obersturmführer, SS-Verbindungsführer zu OT-Einsatzgruppen, 354
- Mattiat, Eugen (1901–1976), SS-Hauptsturmführer ab 1940, Theologe, Referent für Geisteswissenschaften im REM bis 1937, ab 1937 Dozentenbundführer Universität Göttingen, 90, 292, 306, 150, 307, 151
- Mendelssohn, Heinrich (1881–1959), Bauunternehmer, Freund von Fritz Schleif, 9
- Mendelssohn-Bartholdy, Felix (1809–1847), Komponist, 284
- Mertner, Edgar (1907–1999), Anglist, 38
- Messerschmitt, Betreiberfirma von B 8 St. Georgen an der Gusen, 381
- Meyer, Elfriede geb. Schleif (1898–1978), Schleifs Schwester, 361, 374



- Meyer, Hermann (1860–1922), Fleischfabrikant in Bremerhaven, Ehemann von Elfriede Schleif, 361, 374
- Miesel, Johannes (1914–>1961), SS-Sturmbannführer, Erster Generalstabsoffizier der Division z.V., 382, 384
- Milch, Erhard (1892–1972), Generalfeldmarschall, gemeinsam mit Speer Leiter des Jägerstabs, 346, 353, 380, 378
- Mittelstädt, Johannes (1869–1931), Geheimrat, Rechtsanwalt in Leipzig, 12
- Möhren, Jan Klas (1908–2000), Kustos Landesamt für Vorgeschichte Posen, 327, 233
- Molitoris, Hans Albrecht (1905–1988), SA-Standartenführer, Gynäkologe, Dozentenbundführer der Universität Erlangen, 40
- von zur Mühlen, Bernt (1912–1995), Prähistoriker, Stellvertretender Direktor (ab 1943 Direktor) Landesamt für Vorgeschichte Posen, 326
- Mühlmann, Kajetan (1898–1958), SS-Sturmbannführer (ab 1942 SS-Oberführer), Sonderbeauftragter Görings »für den Schutz und die Sicherung von Kunstwerken in den besetzten Ostgebieten«, 319, 196, 199, 320, 201, 321
- Müller, Bruno, (1905–1960), SS-Obersturmbannführer, Führer des Einsatzkommandos 2 der Gestapo in Polen, 196

## N

- Nagel, Will, NSRK-Gruppenführer, Chef der Transporteinheiten des RMfRuK, Mitglied im Jäger- und Rüstungsstab (Transportangelegenheiten), 344, 378
- Naumann, Rudolf (1910–1996), Archäologe, 126, 302
- Neukirch, Edith geb. Schleif (1933–2015), Tochter von Schleif, 386, 389, 362, 365
- Nickel, Ernst (1902–1989), Prähistoriker, Abteilungsleiter für Vorgeschichte im Kaiser-Friedrich-Museum, 318, 326
- Nipper, Heinrich A. (1901–1968), Professor für Gießereiwesen und Dozentenbundführer an der TH Aachen, Referent für Technische Hochschulen im REM, 314, 178
- Nobel, Ernst, Dipl. Ing., Mitglied im Rüstungsstab (KfZ-Programm), 353, 378
- Nöldeke, Arnold Wilhelm Paul Otto (1875–1964), Architekt und Bauforscher, 278

## O

- Ohnesorge, Wilhelm (1872–1962), Postminister, 378
- Oikonomos, Georgios (1883–1951), Generalsekretär der Griechischen Archäologischen Gesellschaft, Ministerialdirektor im Kultusministerium Athen, 303, 316, 181
- Oldeboershuis, Gerrit (1895–>1966), SS-Hauptsturmführer, Chef SS-Sonderinspektion III Süd Bad Wimpfen, 348, 379, 384
- Osram, Betreiberfirma von B 5 Leitmeritz, 381
- Östreich, Dipl. Ing., Mitglied im Rüstungsstab (Reparaturprogramm), 353
- Ott, Regierungsbaurat, SS-Sonderinspektion III Süd Bad Wimpfen, 379

**P**

- P., Karl-Arno (1909–1997), Assistent im AIDR Athen, 297
- Palgen, Rudolf (1895–1975), Romanist, 38
- Paulsen, Peter (1902–1985), SS-Untersturmführer, Archäologe, Kommandant des »Kommando Paulsen«, 317 f., 319, 196, 199, 320, 201, 203, 321 f.
- Pauly, Oberingenieur, Mitglied im Rüstungsstab (Energieversorgung), 353, 378
- Pawełczyk, Józef, Museums-Aufseher in Gołuchów, 327, 236
- Petersen, Ernst (1905–1944), SS-Untersturmführer, Archäologe, als Ahnenerbe-»Treuhandler« in Posen erst Stellvertreter, dann Nachfolger Schleifs, 317 f., 198, 320, 200, 321, 207–210, 322, 211, 323, 215, 216, 222, 225, 326, 246, 329, 331
- Petzet, SS-Untersturmführer, SS-Führungsstab A 8, 379
- Pfundtner, Hans (1881–1945), Staatssekretär im Innenministerium, 73
- Philips, Betreiberfirma von A 2 Porta Westfalica, 380
- Piëch, Anton (1852–1952), Werksleiter Volkswagenwerk, 351
- Pinder, Wilhelm (1878–1947), Professor für Kunstgeschichte FWU, 119
- Piotrowski, Wojciech, Archäologe, Wissenschaftlicher Sekretär des Museums Biskupin, 263
- Plassmann, Joseph Otto (1895–1964), Germanist, Schriftleiter der Ahnenerbe-Zeitschrift »Germanien«, 318, 339, 301, 343, 326, 364, 365
- Ploetz, Achim (1911–1944), SS-Sturmbannführer, Chef der Attaché-Gruppe im RSHA, 290
- Pohl, Oswald (1892–1951), SS-Obergruppenführer, Chef des SS-WVHA, 334, 347, 355, 360, 383 f.
- Polyklet (ca. 480 v. Chr.–ca. 500 v. Chr.), griechischer Bildhauer, 134
- Porsche, Ferdinand (1875–1951), SS-Oberführer, Ingenieur, Geschäftsführer Volkswagenwerk, 351
- Poschmann, Alo, Dr. med., Mitglied im Jägerstab, 378
- von Poser, Manfred (1910 – 1998), Oberstleutnant, Verbindungsoffizier im Rüstungsministerium, 353
- Prieur, Regierungsbaurat, Energiesachbearbeiter SS-Führungsstab A 7 Cochem, 379
- Prinzl, Karl (1908–1944), SS-Sturmbannführer, Leiter SS-WVHA Amt C V/4, Vertreter Kammlers im Jägerstab, 342, 321, 346, 345, 355, s. auch Verzeichnis Mitarbeiter Amtsgruppe C
- Pückel, Alfred, Reichsbahn-Präsident in Essen, Mitglied im Rüstungsstab, 344, 378
- Pulikowski, Julian (1908–1944), polnischer Musikwissenschaftler, 204
- Purucker, Erich (1893–1957), SS-Standartenführer, Mitglied im Sonderstab Kammler, 347
- Purucker, Georg, Generaldirektor der Spreewerk GmbH im Flick-Konzern, Mitglied im Rüstungsstab (Waffenprogramm), 353

**R**

- Raczyński, Edward Graf (1891–1993), Botschafter Polens und Außenminister der polnischen Exilregierung, Hausherr von Schloss Rogalin (Eichenhain), 327
- Rall, Gustav (1883–?), SS-Obersturmbannführer, Leiter SS-WVHA Amt C I, 341, 319, 342, 320, s. auch Verzeichnis Mitarbeiter Amtsgruppe C

- zu Rantzau, Lilly Gräfin (1895–1988), Schriftstellerin, Gattin von Otto Graf zu Rantzau, 129
- zu Rantzau, Otto Graf (1888–1946), Ministerialrat im REM, vormals Polizeipräsident und Chef der Gestapo Kiel, 129
- Rauter, Hanns (1895–1949), SS-Obergruppenführer, Höherer SS- und Polizeiführer Nordwest, 321
- Reichelt, Johannes, Landrat des Kreises Gostingen/Gostyn, 249
- Reinerth, Hans (1900–1990), Prähistoriker, Professor für »deutsche Archäologie« FWU Berlin, Leiter des Reichsbundes für Deutsche Vorgeschichte, 291, 87, 292 f., 299
- Reinhard, Wilhelm (1869–1955), SS-Gruppenführer, General der Infanterie, 329
- Reitsch, Hanna (1912–1979), Pilotin, Freiwillige für den Selbstmordflug mit einer V1 »Reichenberg«, 380
- Rentrop Stadthagen, Spulenwerk, heutiger Name Faurecia, Betreiberfirma von A 2 Porta Westfalica, 380
- Rimpl, Herbert (1902–1978), Architekt, Bauleitung A 9 Markkirch und B 12 Ellrich, 379
- Rochlitz, Mechanikerhersteller, Betreiberfirma von A 6 St. Georgi und Neumannsfeld, 380
- Rodenwaldt, Gerhart (1886–1945), Archäologe, FWU Berlin, 278, 294, 299, 119, 120, 121, 134, 172, 313, 174, 175, 314, 338
- Roeder, Günther (1881–1966), Archäologe, Landesdirektorium Hannover, 278, 12
- Rosenberg, Alfred (1892–1946), »Beauftragter des Führers für die Überwachung der gesamten geistigen und weltanschaulichen Erziehung der NSDAP«, 355
- Rösner, SS-Obersturmführer, SS-Sonderinspektion III Bad Wimpfen, 379
- Rostworowski, Stanisław (1856–1888), Maler, 329
- Rottmayer, Hans, Lehrbeauftragter für Formenlehre des Ingenieurbaus TH Charlottenburg, 286, 54
- Rückert, Hauptmann, SS-Führungsstab A 7 Cochem, 379
- Rühle, Siegfried, Direktor des Kaiser-Friedrich-Museums Posen, 327, 235, 329
- Rust, Bernhard (1883–1945), Reichsminister für Wissenschaft, Erziehung und Volksbildung, 288, 294, 107, 301, 125, 302, 128, 132, 303, 134, 136, 140, 307, 154, 308, 161, 309, 163, 166, 314, 176, 315, 182, 339, 299, 363
- S**
- Salewicz, Kazimierz (1907–1993), Archäologe, Assistent am PMA Warschau, 319, 322
- Sander, SS-Hauptsturmführer, Mitglied im Sonderstab Kammler (Sondermaßnahmen Waffen-SS Verkehr), 347, 353, 371, 383 f.
- Sass, Regierungsbaurat, SS-Führungsstab A 8 Neckarelz, 379
- Sauckel, Fritz (1894–1946), Gauleiter Thüringen und Generalbevollmächtigter für den Arbeitseinsatz, 352, 364
- Saur, Karl-Otto (1902–1966), Staatssekretär im RMfRuK, Stellvertretender Leiter Jäger- und Rüstungsstab, 346, 344, 348 f., 351, 378
- Schaaf, Wilhelm (1897–1976), 1945 Vorstandsvorsitzender BMW, Mitglied im Jägerstab, 344
- Schaede, Hans-Joachim, Oberst, Chef der Amtsgruppe Fertigung im RMfRuK, 353, 349
- Schandl, Oberleutnant, SS-Führungsstab A 10 Wesserling, 379
- Schede, Martin (1883–1947), Archäologe, Präsident des AIDR, 107, 121, 301, 123, 126, 302, 127, 128, 131, 303, 133–135, 304, 139, 142, 143, 308, 157, 309, 164, 310, 167, 311–313, 173, 175, 181–183, 280, 337, 288, 338, 291, 296, 297, 339, 298, 300, 303, 340, 313, 315

- Scheffe, Walter (1908–>1947), SS-Untersturmführer, SS-Führungsstab A 7 Cochem, 379
- Scheifels, Konrad, Taxator für den Raubzug des SS-Ahnenerbe im Warthegau, 332
- Schellenberg, Alfred, Sonderbeauftragter für die Erfassung und Sicherung der Kunst- und Kulturschätze im Generalgouvernement, 1942 umbenannt in »Amt für Pflege alter Kunst«, 235
- Schellin, Erich (1892–1978), SS-Standartenführer, SS-Wirtschaftler im Stab des Höheren SS- und Polizeiführers Krakau, 325
- Schering, Walther Karl Malmsten (1883–1954), Professor für Soziologie FWU, 119
- Scherzer, Otto (1909–1982), Physiker, Teilnehmer am SA-Geländesportlager, 33
- Schieber, Walther, Chef Rüstungslieferungsamt im Rüstungsministerium, 378
- Schiff, Alfred (1863–1939), Archäologe, Verwaltungsdirektor Hochschule für Leibesübungen Berlin, Gründungsmitglied des Deutschen Reichsausschusses für Olympische Spiele, 75, 375
- Schindler, Reinhard (1912–2001), Prähistoriker, Mitarbeiter im REM, 318
- Schleif, Alexander (1944–1945), Schleifs Sohn aus zweiter Ehe, 356, 359 Abb. 8, 364
- Schleif, Edith (1933–2015), Schleifs Tochter aus erster Ehe, siehe Neukirch, Edith
- Schleif, Elfriede (»Friedel«) (1898–1978), Schleifs Schwester, siehe Meyer, Elfriede
- Schleif, Friedrich Carl (»Fritz«) (1871–1954), Schleifs Vater, 275, 7, 277, 9, 332, 334, 361
- Schleif, Gisela geb. Lehmann (1902–1976), Schleifs erste Ehefrau, 277, 278, 280 Abb. 3, 338, 292, 339, 356, 377, 357, 384, 386, 361
- Schleif, Gretel (1904–1908), Schleifs Schwester, 361
- Schleif, Heinrich Louis (1869–1939), Schleifs Onkel, 275
- Schleif, Heinrich Philipp (1843–1904), Schleifs Großvater, 275
- Schleif, Karl (1900–1918), Schleifs Bruder, 361
- Schleif, Konstantin (1944–1945), Schleifs Sohn aus zweiter Ehe, 356, 359 Abb. 8, 364
- Schleif, Leonore Elisabeth geb. Thomaß (»Lore«) (1915–1945), zweite Ehefrau Schleifs, 325, 339, 343, 359 mit Abb. 8, 363, 364
- Schleif, Luise Julie Katharina geb. Ruppel (1879–1932), Schleifs Mutter, 277, 361, 362
- Schlempp, Walter (1905–1979), Mitglied im Jägerstab (Bauangelegenheiten), Bauleiter von A 3 Beendorf, 344, 349, 378
- Schlesinger, Georg (1874–1949), Professor für Werkzeugmaschinen und Fabrikbetriebe TH Charlottenburg, 285
- Schloeßer, Josef, Rechtsanwalt aus Cleve, Mitarbeiter Petersens für den Raubzug als »Treuhänder« in Posen, 330, 330 f., 258, 332
- Schmelter, Fritz (1904–1964), Jurist, Ministerialdirigent, Leiter Hauptabteilung für die Zuweisung von Arbeitskräften im RMfRuK, Mitglied im Jägerstab (Arbeitseinsatz), 344, 378
- Schmidt, SS-Obersturmbannführer, Chef Nachschub im Sonderstab Kammler, 383 f.
- Schmilewski, siehe Chmielewski
- Schmincke, Rudolf (1894–1944), SS-Sturmbannführer, Chef SS-WVHA Amt C III, 342, 355, s. auch Verzeichnis Mitarbeiter Amtsgruppe C
- Schmitz, Max, Bildhauer, Mitarbeiter Petersens für den Raubzug in Posen, ab 1941 »Treuhänder« des Ahnenerbes in Łódź (»Litzmannstadt«), 332

- Schnauder, Oberregierungsrat, Mitglied im Rüstungsstab (Werklufschutz), 353, 378
- Schönleben, Eduard (1897–?), Architekt, Ministerialdirektor im Rüstungsministerium, 346
- Schröder, SS-Obersturmbannführer, Vertreter Kammlers als Chef des Heeres-Bauwesens beim Oberkommando des Ersatzheeres, 383 f.
- Schultze, Walter August Ludwig (›Bubi‹) (1894–1979), Reichsdozentenführer, 285
- Schulz, Karl Richard Bruno (1865–1932), Architekt und Bauforscher, Professor an der TH Charlottenburg, 110, 304
- Schulz, Robert (1900–1974), SS-Brigadeführer, Gauhauptmann Warthegau, 334, 269
- Schulze-Fielitz, Günther (1899–1972), Staatssekretär im Rüstungsministerium, 378
- Schupp, Architekt, Bauleitung A 10 Wasserling, 379
- Schürmann, Heinz (1910–ca.2005), SS-Obersturmführer, Adjutant Kammlers im Sonderstab, 347, 356, 353, 356, 378, 357, 382, 383 f., s. auch Verzeichnis Mitarbeiter Amtsgruppe C
- Schwyzler, Eduard (1874–1943), Professor für indogermanische Sprachvergleichung FWU, 119
- von Seefeld, Wolf (1912–?), SS-Oberscharführer, Archäologe im Ahnenerbe, 28, 222, 377
- Seidl, Alfred (1911–1993), Verteidiger Pohls im Nürnberger Prozess, 349, 355
- Seldte, Franz (1882–1947), Reichsarbeitsminister, 352
- Seyß-Inquart, Arthur (1892–1946), SS-Obergruppenführer, Reichskommissar für die besetzten Niederlande, 321
- Sievers, Wolfram (1905–1948), SS-Standartenführer, Geschäftsführer des Ahnenerbes, Stellvertreter des Generaltreuhänders Harmjanz, 30, 31, 318, 186, 187, 189, 191–193, 319, 195–198, 320, 321, 205–210, 211, 215, 216, 324, 220, 222, 325, 223–225, 230, 234, 328, 243, 245, 246, 329, 247, 249, 250, 330, 257, 331, 260, 332, 262, 263, 334, 268, 270, 335, 273, 276–278, 279, 281, 294, 339, 304, 306, 307, 340, 308, 310, 341, 329, 360
- Six, Franz (1909–1975), SS-Brigadeführer, 1939–1940 Chef des Amtes für »Gegnerforschung« im RSHA, 203
- Ślawski, Roger (1871–1963), Architekt des Pavillons der Auslandspolen in Posen, 225
- Sorge, Alfred (?–1987), SS-Hauptsturmführer, Leiter SS-Sonderinspektion II Gut Bischofferode, 347, 384
- Speer, Albert (1905–1981), Reichsminister für Rüstung und Kriegswirtschaft, 346, 344, 348, 353, 352, 353, 357, 364, 378
- Speh, Hermann, Ministerialrat, Mitglied im Jägerstab (Beschlagnahme von Verlagerungsobjekten), 344, 378
- Steckeweh, Hans (1902–?), Archäologe, 278
- Steindorff, Elise geb. Oppenheimer (›Tante Lieschen‹), Ehefrau Georg Steindorffs, 279
- Steindorff, Georg (1861–1951), Ägyptologe, 278, 11–13, 279, 17, 289, 78, 295, 101, 362
- Steinfeld und Söhne, Eigentümer eines der geraubten Pakete aus Posen, 248
- Stelzer, Otto (1914–1970), Direktor des Kaiser-Friedrich-Museums Posen, 222, 329
- Steyr-Daimler-Puch, Betreiberfirma von B 9 Melk, 381
- Stoffregen, Heinrich, Vorstand bei BMW, Mitglied im Jägerstab (Rohstoff-Fragen), 353, 378
- Storm, Ernst (1894–1980), Professor für Berg- und Volkswirtschaftslehre, Rektor der TH Charlottenburg, 285
- Streck, Otto (1889–1958), Professor für Hydraulik TH Charlottenburg, Referent im REM für Technische Hochschulen, ab 1937 Professor für Wasserbau TH München, 286, 287, 289, 290, 291, 90, 293, 294, 299
- Streit, Hanns (1896–1983), SS-Sturmbannführer, Kurator der Universität Posen, 241
- Stroux, Johannes (1886–1954), Professor für Latein FWU Berlin, 119

**T**

ter Hell, Willy siehe Hell, Willy ter

Thaerigen, Günter (1913–>1948), SS-Untersturmführer, Mitarbeiter Schleifs als »Treuhand« in Posen, 318 f., 198, 320, 321, 322, 324, 217, 325, 327, 237, 238, 331, 332 f., 264, 266, 334

Thiere, Emil (1895–?), SS-Unterscharführer, Rechnungsprüfer, Mitarbeiter im SS-WVHA Amt C VI, 334, s. auch Verzeichnis Mitarbeiter Amtsgruppe C

Thom, Georg, Oberst, Chef des Stabes beim Generalkommando des A.K.z.V., 382, 384

Thomaß, Charlotte Elisabeth (1889–1966), zweite Schwiegermutter Schleifs, 358 f., 363, 364

Thomaß, Leonore, siehe Schleif, Leonore

Thomaß, Walter (1874–1954), Musikverleger, zweiter Schwiegervater Schleifs, 356, 358, 386, 359, 363, 364, 365

Tietz, Ingenieur, SS-Führungsstab A 9 Markkirch, 379

Timpe, Ot[t]fried, Mediziner und stellvertretender Dozentenbundführer der Universität Göttingen, Gutachter Schleifs in der Dozentenakademie, 40

Todt, Fritz (1891–1942), Reichsminister für Bewaffnung und Munition, 347

Tratz, Eduard Paul (1888–1977), SS-Hauptsturmführer, Mitglied des Kommando Paulsen, 318, 190, 196

von Tschammer und Osten, Hans (1887–1943), Reichssportführer, 288, 70, 73, 326

von Twardowsky, Fritz (1890–1970), stellvertretender Abteilungsleiter der Kulturabteilung VI im Auswärtigen Amt, 295

Tzschaschel, Werner, Leiter der Liquidationskommission im Generalgouvernement, 322

**U**

Ullmann, Otto (1899-1955), SS-Standartenführer, Stabsführer Chef-Adjutantur / Persönlicher Stab RFSS 1936–1943, 100

Unverzagt, Wilhelm (1892–1971), Prähistoriker, 282, 377

Utech, Richard, Amtmann im AIDR, 337, 341

**V**

Vahlen, Karl Theodor (1869–1945), SS-Brigadeführer, Professor für Mathematik FWU Berlin, 1934–1937 Ministerialdirektor Amt Wissenschaft im REM, 20, 286, 62, 289, 80, 290, 81, 86, 291, 88–90, 292 f., 93, 94, 294, 299, 117

Vakalopoulos, Takis, Bürgermeister von Pyrgos, 129

Vogeler, SS-Obersturmführer, Mitarbeiter SS-WVHA Amt C II, 356, 358, 359, s. auch Verzeichnis Mitarbeiter Amtsgruppe C

Vopersal, Wolfgang (1927–1992), 3. SS-Panzer-Division "Totenkopf", nach 1945 Mitglied, Dokumentar und Archivar der »Hilfsgemeinschaft auf Gegenseitigkeit der ehemaligen Soldaten der Waffen-SS e.V. HIAG«, 325

## W

- Wach, Hugo Carl Cornelius (1872–1939), Architekt, Professor für Freihandzeichnen TH Charlottenburg bis 1936 (Emeritierung), 284, 54, 362
- Wacker, Otto (1899–1940), SS-Oberführer, Literaturhistoriker, Erziehungsminister in Baden, Staatsminister, Amtschef W im REM 1937–1939, 113, 154, 308, 159
- Waeger, Kurt (1893–1952), General, Chef des Rüstungsamts im Rüstungsministerium, 378
- Wagner, SS-Standartenführer, Stabschef Mittelbau im Sonderstab Kammler, Ministerialdirektor, 383 f.
- Wagner, Hermann, (1895–1976), Photograph in Olympia, 297, 340, 316
- Wahle, Ernst (1889–1981), Prähistoriker, 233
- Walter, Otto (1882–1965), Archäologe, Hofrat, 2. Sekretar AIDR Athen, 282, 339, 298, 338
- Weber, Hans (1895–?), SS-Hauptsturmführer, Leiter SS-WVHA C V/3, s. Verzeichnis Mitarbeiter Amtsgruppe C
- Weber, Hans (1913–1981), Archäologe, 284, 297, 339, 340 f., 316, 345, 339, 356, 375
- Weber, Wilhelm (1882–1948), Professor für alte Geschichte FWU Berlin, 119, 124
- Wegener, Heinz, Mitglied Jägerstab (Fertigungsplanung), 344, 349
- Wegner, Max (1902–1998), Archäologe, 309, 165, 310, 312
- Wahl, Hans (1885–1949), Direktor Goethe-Nationalmuseum Weimar, 374
- Weickert, Carl (1885–1975), Archäologe, 126
- Weist, Ulrich (1898–?), SS-Standartenführer, Stabsführer Chef-Adjutantur / Persönlicher Stab RFSS bis Oktober 1936, 82
- Wellmann, Ewald, Landrat des Kreises Krotoszyn (Krotoschin), 195
- Werner, William (1893–1970), Vorstand Junkers/Auto Union, Mitglied im Rüstungsstab (Fertigungsmittelplanung), 353, 378
- Wiegand, Theodor (1864–1936), Archäologe, Präsident des AIDR, 50, 288, 73, 289, 77, 297, 121, 376
- Wilhelm II. (1859–1941), deutscher Kaiser und König von Preußen, 75, 362, 375
- Willing, Willi (1907–1983), SS-Sturmbannführer, Kurzvita siehe Anhang 10 SS-WVHA C III/3, 284, 41, 45, 285, 48, 52, 56, 287, 290, 86, 291–293, 299, 305, 308, 311, 315, 179, 316, 343, 325, 332, 362
- von Willvonseder, Kurt (1903–1968), SS-Obersturmführer, Prähistoriker, 218
- Wolf, Oberst, Kommandeur (»Führer«) der 5. Flak-Division (W) im A.K.z.V. ab 30.03.1945, 382, 384
- Wolff, Karl (1900–1984), SS-Obergruppenführer und General der Waffen-SS, Chef »Persönlicher Stab« RFSS, 280, 137, 146, 307, 153, 154, 308 f., 310
- Wrede, Walther (1893–1990), Landesgruppenleiter NSDAP Griechenland, Archäologe, Erster Sekretar AIDR Zweigstelle Athen, 288, 70, 71, 290, 298, 107, 300, 121, 301, 126, 302, 128–131, 303, 133–135, 304, 143, 144, 152, 308, 156, 157, 309, 164, 312, 167, 168, 311, 169, 170, 172, 175, 316, 181, 182, 184, 280, 282, 297, 339, 313, 341, 363
- Wurth, SS-Oberjunker, SS-Führungsstab A 9 Markkirch, 379
- Wüst, Walther (1901–1993), SS-Standartenführer, Indogermanist, Kurator SS-Ahnenerbe, Rektor Universität München, 192, 194, 322

**Z**

Zander, Wilhelm (1911–1974), SS-Standartenführer, Adjutant Bormanns in der NSDAP-Parteikanzlei, 352, 367

Zerbel, Heinrich, Ministerialrat im Reichspostministerium, Mitglied im Jägerstab (Reichspostangelegenheiten), 344, 378

Zickendraht, Freund der Familie Schleif, 374

Żóltowski, Jan, Eigentümer einer geraubten Sammlung in Czacz, 233

Zschintzsch, Werner (1888–1953), SS-Oberführer, Staatssekretär im REM, 154, 155

von zur Mühlen, Bernt, siehe Mühlen, Bernt von zur